



CÂMARA MUNICIPAL DE ARAPONGAS

----- Estado do Paraná -----

PROCESSO ADMINISTRATIVO Nº 132/2023

PREGÃO ELETRÔNICO Nº 003/2023

Contratante (UASG): 929718

Câmara Municipal de Araçatuba

OBJETO

AQUISIÇÃO DE MÓVEIS MODULADOS, INCLUSO MONTAGEM E INSTALAÇÃO, PARA ATENDER AS NECESSIDADES DA CÂMARA MUNICIPAL.

VALOR TOTAL DA CONTRATAÇÃO ESTIMADO:

R\$ 42.807,96 (quarenta e dois mil oitocentos e sete reais e noventa e seis centavos)

DATA DA SESSÃO PÚBLICA

De 15/09/2023 às 8h:30

CRITÉRIO DE JULGAMENTO

Menor preço

MODO DE DISPUTA

aberto

PREFERÊNCIA ME/EPP/EQUIPARADAS

SIM



PROCESSO ADMINISTRATIVO Nº 132/2023

PREGÃO ELETRÔNICO Nº 003/2023

1. PREÂMBULO

1.1. A Câmara Municipal de Arapongas, inscrito no CNPJ 75.337.089/0001-85, com sede na Rua Harpia, nº 389, Centro, Arapongas-PR, por intermédio de seu PREGOEIRO designado pela Portaria nº 122, de 10/05/2023, torna pública a realização da presente licitação na modalidade PREGÃO, na forma ELETRÔNICA, do tipo MENOR PREÇO, **exclusiva para a participação de Microempresa e Empresa de Pequeno Porte** nos termos da Lei nº 14.133/2021, Lei Complementar n. 123/2006, IN 73/2022 e demais legislação aplicável e, ainda, de acordo com as condições estabelecidas neste Edital.

1.2. O recebimento das propostas de preços, dos documentos de habilitação, abertura e disputa de preços, será exclusivamente por meio eletrônico, através do Sistema de Compras do Governo Federal - Compras.gov.br, disponibilizado no endereço eletrônico <https://www.compras.gov.br/>, conforme datas e horários definidos abaixo, observando-se o horário oficial de Brasília - DF.

1.3. DATA DA SESSÃO PÚBLICA DO PREGÃO ELETRÔNICO

- a. DATA: 15/09/2023
- b. HORÁRIO: 08h30 (horário de Brasília/DF)
- c. SÍTIO ELETRÔNICO: www.compras.gov.br
- d. CODIGO UASG: 929718

2. OBJETIVO

2.1. O objeto da presente licitação é **AQUISIÇÃO DE MÓVEIS MODULADOS, INCLUSO MONTAGEM E INSTALAÇÃO, PARA ATENDER AS NECESSIDADES DA CÂMARA MUNICIPAL**, conforme condições, quantidades e exigências estabelecidas neste Edital e seus anexos.

2.2. Em caso de discrepância entre as especificações deste objeto descritas no sistema compras.gov.br as constantes deste edital, prevalecerão as últimas e do Termo de Referência.



3. DO PREÇO MÁXIMO

- 3.1. A fixação de valor máximo para compra encontra fundamento na Constituição do Estado do Paraná, art. 27, inciso XXI, de modo que a proposta que contenha valor acima do limite imposto será desclassificada.
- 3.2. O valor máximo estimado da presente licitação é de **R\$ 42.807,96 (quarenta e dois mil oitocentos e sete reais e noventa e seis centavos)**
- 3.3. O valor estimado detalhado encontra-se no **Anexo I** (Termo de Referência)
- 3.4. Os valores estimados serão executados de acordo com a necessidade da Câmara Municipal de Arapongas, ficando a mesma desobrigada de sua execução total.
- 3.5. A licitante deverá incluir, no preço ofertado, todas as despesas diretas e indiretas e todos os custos diretos e indiretos necessários ao cumprimento do objeto, inclusive custos com frete, taxas e impostos.

4. DO DOTAÇÃO ORÇAMENTÁRIA

- 4.1. O pagamento decorrente do objeto desta licitação correrá à conta dos recursos das dotações orçamentárias do orçamento próprio da Câmara Municipal de Arapongas, conforme classificação abaixo:

<i>Dotação Utilizada</i>
Dotação Utilizada 01.001.01.031.0001.2.001/4.4.90.52.42.00 – MOBILIÁRIO EM GERAL

- 4.2. As despesas para os exercícios subsequentes correrão à conta dos respectivos créditos orçamentários, aprovados nas correspondentes Lei orçamentárias anuais.

5. DA PARTICIPAÇÃO NA LICITAÇÃO

- 5.1. Poderão participar deste Pregão os interessados que estiverem previamente credenciados no Sistema de Cadastramento Unificado de Fornecedores - SICAF e no Sistema de Compras do Governo Federal (www.gov.br/compras), por meio de Certificado Digital conferido pela Infraestrutura de Chaves Públicas Brasileira – ICP – Brasil.



CÂMARA MUNICIPAL DEARAPONGAS

----- Estado do Paraná -----

5.1.1. Os interessados deverão atender às condições exigidas no cadastramento no SICAF até o terceiro dia útil anterior à data prevista para recebimento das propostas.

5.2. O licitante responsabiliza-se exclusiva e formalmente pelas transações efetuadas em seu nome, assume como firmes e verdadeiras suas propostas e seus lances, inclusive os atos praticados diretamente ou por seu representante, excluída a responsabilidade do provedor do sistema ou do órgão ou entidade promotora da licitação por eventuais danos decorrentes de uso indevido das credenciais de acesso, ainda que por terceiros.

5.3. É de responsabilidade do cadastrado conferir a exatidão dos seus dados cadastrais nos Sistemas relacionados no item anterior e mantê-los atualizados junto aos órgãos responsáveis pela informação, devendo proceder, imediatamente, à correção ou à alteração dos registros tão logo identifique incorreção ou aqueles se tornem desatualizados.

5.4. A não observância do disposto no item anterior poderá ensejar desclassificação no momento da habilitação.

5.5. Para **esta licitação todos os itens são de participação é exclusiva a microempresas e empresas de pequeno porte**, nos termos do art. 48 da Lei Complementar nº 123, de 14 de dezembro de 2006.

5.5.1. A obtenção do benefício a que se refere o item anterior fica limitada às microempresas e às empresas de pequeno porte que, no ano-calendário de realização da licitação, ainda não tenham celebrado contratos com a Administração Pública cujos valores somados extrapolem a receita bruta máxima admitida para fins de enquadramento como empresa de pequeno porte.

5.6. Será concedido tratamento favorecido para as microempresas e empresas de pequeno porte, para as sociedades cooperativas mencionadas no artigo 16 da Lei nº 14.133/2021, para o agricultor familiar, o produtor rural pessoa física e para o microempreendedor individual - MEI, nos limites previstos da Lei Complementar nº 123/2006 e do Decreto n.º 8.538/2015.

5.7. Não poderão disputar esta licitação:

5.7.1. aquele que não atenda às condições deste Edital e seu(s) anexo(s);



CÂMARA MUNICIPAL DE ARAPONGAS

----- Estado do Paraná -----

- 5.7.2. autor do anteprojeto, do projeto básico ou do projeto executivo, pessoa física ou jurídica, quando a licitação versar sobre serviços ou fornecimento de bens a ele relacionados;
- 5.7.3. empresa, isoladamente ou em consórcio, responsável pela elaboração do projeto básico ou do projeto executivo, ou empresa da qual o autor do projeto seja dirigente, gerente, controlador, acionista ou detentor de mais de 5% (cinco por cento) do capital com direito a voto, responsável técnico ou subcontratado, quando a licitação versar sobre serviços ou fornecimento de bens a ela necessários;
- 5.7.4. pessoa física ou jurídica que se encontre, ao tempo da licitação, impossibilitada de participar da licitação em decorrência de sanção que lhe foi imposta;
- 5.7.5. aquele que mantenha vínculo de natureza técnica, comercial, econômica, financeira, trabalhista ou civil com dirigente do órgão ou entidade contratante ou com agente público que desempenhe função na licitação ou atue na fiscalização ou na gestão do contrato, ou que deles seja cônjuge, companheiro ou parente em linha reta, colateral ou por afinidade, até o terceiro grau;
- 5.7.6. empresas controladoras, controladas ou coligadas, nos termos da Lei nº 6.404, de 15 de dezembro de 1976, concorrendo entre si;
- 5.7.7. pessoa física ou jurídica que, nos 5 (cinco) anos anteriores à divulgação do edital, tenha sido condenada judicialmente, com trânsito em julgado, por exploração de trabalho infantil, por submissão de trabalhadores a condições análogas às de escravo ou por contratação de adolescentes nos casos vedados pela legislação trabalhista;
- 5.7.8. agente público do órgão ou entidade licitante;
- 5.7.9. pessoas jurídicas reunidas em consórcio;
- 5.7.10. Organizações da Sociedade Civil de Interesse Público - OSCIP, atuando nessa condição;
- 5.7.11. Não poderá participar, direta ou indiretamente, da licitação ou da execução do contrato agente público do órgão ou entidade contratante, devendo ser observadas as situações que possam configurar conflito de interesses no exercício ou após o exercício do cargo ou emprego, nos termos da legislação que disciplina a matéria, conforme § 1º do art. 9º da Lei nº 14.133/2021.



- 5.8. O impedimento de que trata o item 5.7.4 será também aplicado ao licitante que atue em substituição a outra pessoa, física ou jurídica, com o intuito de burlar a efetividade da sanção a ela aplicada, inclusive a sua controladora, controlada ou coligada, desde que devidamente comprovado o ilícito ou a utilização fraudulenta da personalidade jurídica do licitante.
- 5.9. A critério da Administração e exclusivamente a seu serviço, o autor dos projetos e a empresa a que se referem os itens 5.7.2 e 5.7.3 poderão participar no apoio das atividades de planejamento da contratação, de execução da licitação ou de gestão do contrato, desde que sob supervisão exclusiva de agentes públicos do órgão ou entidade.
- 5.10. Equiparam-se aos autores do projeto as empresas integrantes do mesmo grupo econômico.
- 5.11. O disposto nos itens 5.7.2 e 5.7.3 não impede a licitação ou a contratação de serviço que inclua como encargo do contratado a elaboração do projeto básico e do projeto executivo, nas contratações integradas, e do projeto executivo, nos demais regimes de execução.
- 5.12. Em licitações e contratações realizadas no âmbito de projetos e programas parcialmente financiados por agência oficial de cooperação estrangeira ou por organismo financeiro internacional com recursos do financiamento ou da contrapartida nacional, não poderá participar pessoa física ou jurídica que integre o rol de pessoas sancionadas por essas entidades ou que seja declarada inidônea nos termos da Lei nº 14.133/2021.
- 5.13. A vedação de que trata o item 5.7.8 estende-se a terceiro que auxilie a condução da contratação na qualidade de integrante de equipe de apoio, profissional especializado ou funcionário ou representante de empresa que preste assessoria técnica.

6. DA APRESENTAÇÃO DA PROPOSTA E DOS DOCUMENTOS DE HABILITAÇÃO

- 6.1. Na presente licitação, a fase de habilitação sucederá as fases de apresentação de propostas e lances e de julgamento.
- 6.2. Os licitantes encaminharão, exclusivamente por meio do sistema eletrônico, a proposta **COM O PREÇO**, conforme o critério de julgamento adotado neste Edital, até a data e o horário estabelecidos para abertura da sessão pública.



CÂMARA MUNICIPAL DE ARAPONGAS

----- Estado do Paraná -----

6.3. Caso a fase de habilitação anteceda as fases de apresentação de propostas e lances, os licitantes encaminharão, na forma e no prazo estabelecidos no item anterior, simultaneamente os documentos de habilitação e a proposta com o preço ou o percentual de desconto, observado o disposto nos itens 10.1.1. e 10.10.1. deste Edital.

6.4. No cadastramento da proposta inicial, o licitante declarará, em campo próprio do sistema, que:

6.4.1. está ciente e concorda com as condições contidas no edital e seus anexos, bem como de que a proposta apresentada compreende a integralidade dos custos para atendimento dos direitos trabalhistas assegurados na Constituição Federal, nas leis trabalhistas, nas normas infralegais, nas convenções coletivas de trabalho e nos termos de ajustamento de conduta vigentes na data de sua entrega em definitivo e que cumpre plenamente os requisitos de habilitação definidos no instrumento convocatório;

6.4.2. não emprega menor de 18 anos em trabalho noturno, perigoso ou insalubre e não emprega menor de 16 anos, salvo menor, a partir de 14 anos, na condição de aprendiz, nos termos do artigo 7º, XXXIII, da Constituição;

6.4.3. não possui empregados executando trabalho degradante ou forçado, observando o disposto nos incisos III e IV do art. 1º e no inciso III do art. 5º da Constituição Federal;

6.4.4. cumpre as exigências de reserva de cargos para pessoa com deficiência e para reabilitado da Previdência Social, previstas em lei e em outras normas específicas.

6.5. O licitante organizado em cooperativa deverá declarar, ainda, em campo próprio do sistema eletrônico, que cumpre os requisitos estabelecidos no artigo 16 da Lei nº 14.133, de 2021.

6.6. O fornecedor enquadrado como microempresa, empresa de pequeno porte ou sociedade cooperativa deverá declarar, ainda, em campo próprio do sistema eletrônico, que cumpre os requisitos estabelecidos no artigo 3º da Lei Complementar nº 123, de 2006, estando apto a usufruir do tratamento favorecido estabelecido em seus arts. 42 a 49, observado o disposto nos §§ 1º ao 3º do art. 4º, da Lei n.º 14.133, de 2021.

6.6.1. nos itens em que a participação não for exclusiva para microempresas e empresas de pequeno porte, a assinalação do campo "não" apenas produzirá o efeito de o licitante não



ter direito ao tratamento favorecido previsto na Lei Complementar nº 123, de 2006, mesmo que microempresa, empresa de pequeno porte ou sociedade cooperativa.

- 6.7. A falsidade da declaração de que trata os itens 6.4 ou 6.6 sujeitará o licitante às sanções previstas na Lei nº 14.133/2021, e neste Edital.
- 6.8. Os licitantes poderão retirar ou substituir a proposta ou, na hipótese de a fase de habilitação anteceder as fases de apresentação de propostas e lances e de julgamento, os documentos de habilitação anteriormente inseridos no sistema, até a abertura da sessão pública.
- 6.9. Não haverá ordem de classificação na etapa de apresentação da proposta e dos documentos de habilitação pelo licitante, o que ocorrerá somente após os procedimentos de abertura da sessão pública e da fase de envio de lances.
- 6.10. Serão disponibilizados para acesso público os documentos que compõem a proposta dos licitantes convocados para apresentação de propostas, após a fase de envio de lances.
- 6.11. Desde que disponibilizada a funcionalidade no sistema, o licitante poderá parametrizar o seu valor final mínimo ou o seu percentual de desconto máximo quando do cadastramento da proposta e obedecerá às seguintes regras:
 - 6.11.1. a aplicação do intervalo mínimo de diferença de valores ou de percentuais entre os lances, que incidirá tanto em relação aos lances intermediários quanto em relação ao lance que cobrir a melhor oferta; e
 - 6.11.2. os lances serão de envio automático pelo sistema, respeitado o valor final mínimo, caso estabelecido, e o intervalo de que trata o subitem acima.
- 6.12. O valor final mínimo ou o percentual de desconto final máximo parametrizado no sistema poderá ser alterado pelo fornecedor durante a fase de disputa, sendo vedado:
 - 6.12.1. valor superior a lance já registrado pelo fornecedor no sistema, quando adotado o critério de julgamento por menor preço; e
 - 6.12.2. percentual de desconto inferior a lance já registrado pelo fornecedor no sistema, quando adotado o critério de julgamento por maior desconto.



- 6.13. O valor final mínimo ou o percentual de desconto final máximo parametrizado na forma do item 6.11 possuirá caráter sigiloso para os demais fornecedores e para o órgão ou entidade promotora da licitação, podendo ser disponibilizado estrita e permanentemente aos órgãos de controle externo e interno.
- 6.14. Caberá ao licitante interessado em participar da licitação acompanhar as operações no sistema eletrônico durante o processo licitatório e se responsabilizar pelo ônus decorrente da perda de negócios diante da inobservância de mensagens emitidas pela Administração ou de sua desconexão.
- 6.15. O licitante deverá comunicar imediatamente ao provedor do sistema qualquer acontecimento que possa comprometer o sigilo ou a segurança, para imediato bloqueio de acesso.

7. DO PREENCHIMENTO DA PROPOSTA

- 7.1. O licitante deverá enviar sua proposta mediante o preenchimento, no sistema eletrônico, dos seguintes campos:
- 7.1.1. Proposta de preços, contendo as informações do modelo do Anexo II deste Edital, vedado o preenchimento desta com dados aleatórios, sob pena de desclassificação;
- 7.1.2. Preços unitários e totais, em Real, em algarismo, com no máximo duas casas após a vírgula, sem inclusão de qualquer encargo financeiro ou previsão inflacionária;
- 7.1.3. Marca/ Fabricante;
- 7.1.4. Descrição do objeto, contendo as informações similares à especificação do Termo de Referência;
- 7.2. Todas as especificações do objeto contidas na proposta vinculam o licitante.
- 7.3. Nos valores propostos estarão inclusos todos os custos operacionais, encargos previdenciários, trabalhistas, tributários, comerciais e quaisquer outros que incidam direta ou indiretamente na execução do objeto.
- 7.4. Os preços ofertados, tanto na proposta inicial, quanto na etapa de lances, serão de exclusiva responsabilidade do licitante, não lhe assistindo o direito de pleitear qualquer alteração, sob alegação de erro, omissão ou qualquer outro pretexto.



- 7.5. Se o regime tributário da empresa implicar o recolhimento de tributos em percentuais variáveis, a cotação adequada será a que corresponde à média dos efetivos recolhimentos da empresa nos últimos doze meses.
- 7.6. Independentemente do percentual de tributo inserido na planilha, no pagamento serão retidos na fonte os percentuais estabelecidos na legislação vigente.
- 7.7. Na presente licitação, a Microempresa e a Empresa de Pequeno Porte poderão se beneficiar do regime de tributação pelo Simples Nacional.
- 7.8. A apresentação das propostas implica obrigatoriedade do cumprimento das disposições nelas contidas, em conformidade com o que dispõe o Termo de Referência, assumindo o proponente o compromisso de executar o objeto licitado nos seus termos, bem como de fornecer os materiais, equipamentos, ferramentas e utensílios necessários, em quantidades e qualidades adequadas à perfeita execução contratual, promovendo, quando requerido, sua substituição.
- 7.9. O prazo de validade da proposta não será inferior a 60 (sessenta) dias, a contar da data de sua apresentação.
- 7.10. Os licitantes devem respeitar os preços máximos estabelecidos nas normas de regência de contratações públicas federais, quando participarem de licitações públicas;
- 7.11. Caso o critério de julgamento seja o de maior desconto, o preço já decorrente da aplicação do desconto ofertado deverá respeitar os preços máximos previstos no item 7.8.
- 7.12. O descumprimento das regras supramencionadas pela Administração por parte dos contratados pode ensejar a responsabilização pelo Tribunal de Contas do Estado do Paraná e, após o devido processo legal, gerar as seguintes consequências: assinatura de prazo para a adoção das medidas necessárias ao exato cumprimento da lei, nos termos do art. 71, inciso IX, da Constituição; ou condenação dos agentes públicos responsáveis e da empresa contratada ao pagamento dos prejuízos ao erário, caso verificada a ocorrência de superfaturamento por sobrepreço na execução do contrato.

8. DA ABERTURA DA SESSÃO, CLASSIFICAÇÃO DAS PROPOSTAS E FORMULAÇÃO DE LANCES



CÂMARA MUNICIPAL DE ARAPONGAS

----- Estado do Paraná -----

- 8.1. A abertura da presente licitação dar-se-á automaticamente em sessão pública, por meio de sistema eletrônico, na data, horário e local indicados neste Edital.
- 8.2. Os licitantes poderão retirar ou substituir a proposta ou os documentos de habilitação, quando for o caso, anteriormente inseridos no sistema, até a abertura da sessão pública.
 - 8.2.1. Será desclassificada a proposta que identifique o licitante.
 - 8.2.2. A desclassificação será sempre fundamentada e registrada no sistema, com acompanhamento em tempo real por todos os participantes.
 - 8.2.3. A não desclassificação da proposta não impede o seu julgamento definitivo em sentido contrário, levado a efeito na fase de aceitação.
- 8.3. O sistema ordenará automaticamente as propostas classificadas, sendo que somente estas participarão da fase de lances.
- 8.4. O sistema disponibilizará campo próprio para troca de mensagens entre o Pregoeiro e os licitantes.
- 8.5. Iniciada a etapa competitiva, os licitantes deverão encaminhar lances exclusivamente por meio de sistema eletrônico, sendo imediatamente informados do seu recebimento e do valor consignado no registro.
- 8.6. O lance deverá ser ofertado pelo valor LOTE.
- 8.7. Os licitantes poderão oferecer lances sucessivos, observando o horário fixado para abertura da sessão e as regras estabelecidas no Edital.
- 8.8. O licitante somente poderá oferecer lance percentual de desconto maior ao último por ele ofertado e registrado pelo sistema.
- 8.9. O intervalo mínimo de diferença de valores ou percentuais entre os lances, que incidirá tanto em relação aos lances intermediários quanto em relação à proposta que cobrir a melhor oferta deverá ser de 1% (um por cento).
- 8.10. O licitante poderá, uma única vez, excluir seu último lance ofertado, no intervalo de quinze segundos após o registro no sistema, na hipótese de lance inconsistente ou inexecutável.



- 8.11. O procedimento seguirá de acordo com o modo de disputa adotado.
- 8.12. Caso seja adotado para o envio de lances no pregão eletrônico o modo de disputa "**ABERTO**", os licitantes apresentarão lances públicos e sucessivos, com prorrogações.
- 8.12.1. A etapa de lances da sessão pública terá duração de dez minutos e, após isso, será prorrogada automaticamente pelo sistema quando houver lance ofertado nos últimos dois minutos do período de duração da sessão pública.
- 8.12.2. A prorrogação automática da etapa de lances, de que trata o subitem anterior, será de dois minutos e ocorrerá sucessivamente sempre que houver lances enviados nesse período de prorrogação, inclusive no caso de lances intermediários.
- 8.12.3. Não havendo novos lances na forma estabelecida nos itens anteriores, a sessão pública encerrar-se-á automaticamente, e o sistema ordenará e divulgará os lances conforme a ordem final de classificação.
- 8.12.4. Definida a melhor proposta, se a diferença em relação à proposta classificada em segundo lugar for de pelo menos 5% (cinco por cento), o pregoeiro, auxiliado pela equipe de apoio, poderá admitir o reinício da disputa aberta, para a definição das demais colocações.
- 8.12.5. Após o reinício previsto no item supra, os licitantes serão convocados para apresentar lances intermediários.
- 8.13. Após o término dos prazos estabelecidos nos subitens anteriores, o sistema ordenará e divulgará os lances segundo a ordem crescente de valores.
- 8.14. Não serão aceitos dois ou mais lances de mesmo valor, prevalecendo aquele que for recebido e registrado em primeiro lugar.
- 8.15. Durante o transcurso da sessão pública, os licitantes serão informados, em tempo real, do valor do menor lance registrado, vedada a identificação do licitante.
- 8.16. No caso de desconexão com o Pregoeiro, no decorrer da etapa competitiva do Pregão, o sistema eletrônico poderá permanecer acessível aos licitantes para a recepção dos lances.
- 8.17. Quando a desconexão do sistema eletrônico para o pregoeiro persistir por tempo superior a dez minutos, a sessão pública será suspensa e reiniciada somente após decorridas vinte



e quatro horas da comunicação do fato pelo Pregoeiro aos participantes, no sítio eletrônico utilizado para divulgação.

- 8.18. Caso o licitante não apresente lances, concorrerá com o valor de sua proposta.
- 8.19. Em relação a itens não exclusivos para participação de microempresas e empresas de pequeno porte, uma vez encerrada a etapa de lances, será efetivada a verificação automática, junto à Receita Federal, do porte da entidade empresarial. O sistema identificará em coluna própria as microempresas e empresas de pequeno porte participantes, procedendo à comparação com os valores da primeira colocada, se esta for empresa de maior porte, assim como das demais classificadas, para o fim de aplicar-se o disposto nos arts. 44 e 45 da Lei Complementar nº 123/2006, regulamentada pelo Decreto nº 8.538/2015.
- 8.19.1. Nessas condições, as propostas de microempresas e empresas de pequeno porte que se encontrarem na faixa de até 5% (cinco por cento) acima da melhor proposta ou melhor lance serão consideradas empatadas com a primeira colocada.
- 8.19.2. A melhor classificada nos termos do subitem anterior terá o direito de encaminhar uma última oferta para desempate, obrigatoriamente em valor inferior ao da primeira colocada, no prazo de 5 (cinco) minutos controlados pelo sistema, contados após a comunicação automática para tanto.
- 8.19.3. Caso a microempresa ou a empresa de pequeno porte melhor classificada desista ou não se manifeste no prazo estabelecido, serão convocadas as demais licitantes microempresa e empresa de pequeno porte que se encontrem naquele intervalo de 5% (cinco por cento), na ordem de classificação, para o exercício do mesmo direito, no prazo estabelecido no subitem anterior.
- 8.19.4. No caso de equivalência dos valores apresentados pelas microempresas e empresas de pequeno porte que se encontrem nos intervalos estabelecidos nos subitens anteriores, será realizado sorteio entre elas para que se identifique aquela que primeiro poderá apresentar melhor oferta.
- 8.20. Só poderá haver empate entre propostas iguais (não seguidas de lances), ou entre lances finais da fase fechada do modo de disputa aberto e fechado.



CÂMARA MUNICIPAL DE ARAPONGAS

----- Estado do Paraná -----

- 8.20.1. Havendo eventual empate entre propostas ou lances, o critério de desempate será aquele previsto no art. 60 da Lei nº 14.133/2021, nesta ordem:
- 8.20.1.1. disputa final, hipótese em que os licitantes empatados poderão apresentar nova proposta em ato contínuo à classificação;
 - 8.20.1.2. avaliação do desempenho contratual prévio dos licitantes, para a qual deverão preferencialmente ser utilizados registros cadastrais para efeito de atesto de cumprimento de obrigações previstos nesta Lei;
 - 8.20.1.3. desenvolvimento pelo licitante de ações de equidade entre homens e mulheres no ambiente de trabalho, conforme regulamento;
 - 8.20.1.4. desenvolvimento pelo licitante de programa de integridade, conforme orientações dos órgãos de controle.
- 8.20.2. Persistindo o empate, será assegurada preferência, sucessivamente, aos bens e serviços produzidos ou prestados por:
- 8.20.2.1. empresas estabelecidas no território do Estado ou do Distrito Federal do órgão ou entidade da Administração Pública estadual ou distrital licitante ou, no caso de licitação realizada por órgão ou entidade de Município, no território do Estado em que este se localize;
 - 8.20.2.2. empresas brasileiras;
 - 8.20.2.3. empresas que invistam em pesquisa e no desenvolvimento de tecnologia no País;
 - 8.20.2.4. empresas que comprovem a prática de mitigação, nos termos da Lei nº 12.187/de 29 de dezembro de 2009.
- 8.21. Encerrada a etapa de envio de lances da sessão pública, na hipótese da proposta do primeiro colocado permanecer acima do preço máximo ou inferior ao desconto definido para a contratação, o pregoeiro poderá negociar condições mais vantajosas, após definido o resultado do julgamento.
- 8.21.1. A negociação poderá ser feita com os demais licitantes, segundo a ordem de classificação inicialmente estabelecida, quando o primeiro colocado, mesmo após a negociação, for desclassificado em razão de sua proposta permanecer acima do preço máximo definido pela Administração.



- 8.21.2. A negociação será realizada por meio do sistema, podendo ser acompanhada pelos demais licitantes.
- 8.21.3. O resultado da negociação será divulgado a todos os licitantes e anexado aos autos do processo licitatório.
- 8.21.4. O pregoeiro solicitará ao licitante mais bem classificado que, no prazo de 2 (duas) horas, envie a proposta adequada ao último lance ofertado após a negociação realizada, acompanhada, se for o caso, dos documentos complementares, quando necessários à confirmação daqueles exigidos neste Edital e já apresentados.
- 8.21.5. É facultado ao pregoeiro prorrogar o prazo estabelecido, a partir de solicitação fundamentada feita no chat pelo licitante, antes de findo o prazo.
- 8.22. Após a negociação do preço, o Pregoeiro iniciará a fase de aceitação e julgamento da proposta.

9. DA FASE DE JULGAMENTO (ART. 59)

- 9.1. Encerrada a etapa de negociação, o pregoeiro verificará se o licitante provisoriamente classificado em primeiro lugar atende às condições de participação no certame, conforme previsto no art. 14 da Lei nº 14.133/2021, legislação correlata e no item 5.7 do edital, especialmente quanto à existência de sanção que impeça a participação no certame ou a futura contratação, mediante a consulta aos seguintes cadastros:
- a. SICAF;
 - b. Cadastro Nacional de Empresas Inidôneas e Suspensas - CEIS, mantido pela Controladoria-Geral da União (<https://www.portaltransparencia.gov.br/sancoes/ceis>); e
 - c. Cadastro Nacional de Empresas Punidas – CNEP, mantido pela Controladoria-Geral da União (<https://www.portaltransparencia.gov.br/sancoes/cnep>).
- 9.2. A consulta aos cadastros será realizada em nome da empresa licitante e também de seu sócio majoritário, por força da vedação de que trata o artigo 12 da Lei nº 8.429, de 1992.
- 9.3. Caso conste na Consulta de Situação do licitante a existência de Ocorrências Impeditivas Indiretas, o Pregoeiro diligenciará para verificar se houve fraude por parte das empresas apontadas no Relatório de Ocorrências Impeditivas Indiretas. (IN nº 3/2018, art. 29, caput).



CÂMARA MUNICIPAL DEARAPONGAS

----- Estado do Paraná -----

9.3.1.A tentativa de burla será verificada por meio dos vínculos societários, linhas de fornecimento similares, dentre outros. (IN nº 3/2018, art. 29, §1º).

9.3.2.O licitante será convocado para manifestação previamente a uma eventual desclassificação. (IN nº 3/2018, art. 29, §2º).

9.3.3.Constatada a existência de sanção, o licitante será reputado inabilitado, por falta de condição de participação.

9.4. Caso atendidas as condições de participação, será iniciado o procedimento de habilitação.

9.5. Caso o licitante provisoriamente classificado em primeiro lugar tenha se utilizado de algum tratamento favorecido às ME/EPPs, o pregoeiro verificará se faz jus ao benefício, em conformidade com os itens 5.5.1 e 6.6 deste edital.

9.6. Verificadas as condições de participação e de utilização do tratamento favorecido, o pregoeiro examinará a proposta classificada em primeiro lugar quanto à adequação ao objeto e à compatibilidade do preço em relação ao máximo estipulado para contratação neste Edital e em seus anexos, observado o disposto no artigo 29 a 35 da IN SEGES nº 73, de 30 de setembro de 2022.

9.7. Será desclassificada a proposta vencedora que:

9.7.1.contiver vícios insanáveis;

9.7.2.não obedecer às especificações técnicas contidas no Termo de Referência;

9.7.3.apresentar preços inexequíveis ou permanecerem acima do preço máximo definido para a contratação;

9.7.4.não tiverem sua exequibilidade demonstrada, quando exigido pela Administração;

9.7.5.apresentar desconformidade com quaisquer outras exigências deste Edital ou seus anexos, desde que insanável.

9.8. No caso de bens e serviços em geral, é indício de inexequibilidade das propostas valores inferiores a 50% (cinquenta por cento) do valor orçado pela Administração.

9.8.1.A inexequibilidade, na hipótese de que trata o caput, só será considerada após diligência do pregoeiro, que comprove:



9.8.1.1. que o custo do licitante ultrapassa o valor da proposta; e

9.8.1.2. inexistirem custos de oportunidade capazes de justificar o vulto da oferta.

9.9. Se houver indícios de inexequibilidade da proposta de preço, ou em caso da necessidade de esclarecimentos complementares, poderão ser efetuadas diligências, para que a empresa comprove a exequibilidade da proposta.

9.10. Caso o custo global estimado do objeto licitado tenha sido decomposto em seus respectivos custos unitários por meio de Planilha de Custos e Formação de Preços elaborada pela Administração, o licitante classificado em primeiro lugar será convocado para apresentar Planilha por ele elaborada, com os respectivos valores adequados ao valor final da sua proposta, sob pena de não aceitação da proposta.

9.11. Erros no preenchimento da planilha não constituem motivo para a desclassificação da proposta. A planilha poderá ser ajustada pelo fornecedor, no prazo indicado pelo sistema, desde que não haja majoração do preço e que se comprove que este é o bastante para arcar com todos os custos da contratação;

9.11.1. O ajuste de que trata este dispositivo se limita a sanar erros ou falhas que não alterem a substância das propostas;

9.11.2. Considera-se erro no preenchimento da planilha passível de correção a indicação de recolhimento de impostos e contribuições na forma do Simples Nacional, quando não cabível esse regime.

9.12. Para fins de análise da proposta quanto ao cumprimento das especificações do objeto, poderá ser colhida a manifestação escrita do setor requisitante do serviço ou da área especializada no objeto.

9.13. Caso o Termo de Referência exija a apresentação de amostra, o licitante classificado em primeiro lugar deverá apresentá-la, conforme disciplinado no Termo de Referência, sob pena de não aceitação da proposta.

9.14. Por meio de mensagem no sistema, será divulgado o local e horário de realização do procedimento para a avaliação das amostras, cuja presença será facultada a todos os interessados, incluindo os demais licitantes.



- 9.15. Os resultados das avaliações serão divulgados por meio de mensagem no sistema.
- 9.16. No caso de não haver entrega da amostra ou ocorrer atraso na entrega, sem justificativa aceita pelo Pregoeiro, ou havendo entrega de amostra fora das especificações previstas neste Edital, a proposta do licitante será recusada.
- 9.17. Se a(s) amostra(s) apresentada(s) pelo primeiro classificado não for(em) aceita(s), o Pregoeiro analisará a aceitabilidade da proposta ou lance ofertado pelo segundo classificado. Seguir-se-á com a verificação da(s) amostra(s) e, assim, sucessivamente, até a verificação de uma que atenda às especificações constantes no Termo de Referência.

10. DA FASE DE HABILITAÇÃO

- 10.1. Os documentos previstos neste Edital, necessários e suficientes para demonstrar a capacidade do licitante de realizar o objeto da licitação, serão exigidos para fins de habilitação, nos termos dos arts. 62 a 70 da Lei nº 14.133, de 2021.
- 10.1.1. A documentação exigida para fins de habilitação jurídica, fiscal, social e trabalhista e econômico-financeira, poderá ser substituída pelo registro cadastral no SICAF.
- 10.2. Quando permitida a participação de consórcio de empresas, a habilitação técnica, quando exigida, será feita por meio do somatório dos quantitativos de cada consorciado e, para efeito de habilitação econômico-financeira, quando exigida, será observado o somatório dos valores de cada consorciado.
- 10.2.1. Se o consórcio não for formado integralmente por microempresas ou empresas de pequeno porte e o edital exigir requisitos de habilitação econômico-financeira, haverá um acréscimo de 20% para o consórcio em relação ao valor exigido para os licitantes individuais.
- 10.3. Os documentos exigidos para fins de habilitação poderão ser apresentados em original, por cópia ou por formato digital.
- 10.4. Os documentos exigidos para fins de habilitação poderão ser substituídos por registro cadastral emitido por órgão ou entidade pública, desde que o registro tenha sido feito em obediência ao disposto na Lei nº 14.133/2021.



CÂMARA MUNICIPAL DE ARAPONGAS

----- Estado do Paraná -----

- 10.5. Será verificado se o licitante apresentou declaração de que atende aos requisitos de habilitação, e o declarante responderá pela veracidade das informações prestadas, na forma da lei (art. 63, I, da Lei nº 14.133/2021).
- 10.6. Será verificado se o licitante apresentou no sistema, sob pena de inabilitação, a declaração de que cumpre as exigências de reserva de cargos para pessoa com deficiência e para reabilitado da Previdência Social, previstas em lei e em outras normas específicas.
- 10.7. O licitante deverá apresentar, sob pena de desclassificação, declaração de que suas propostas econômicas compreendem a integralidade dos custos para atendimento dos direitos trabalhistas assegurados na Constituição Federal, nas leis trabalhistas, nas normas infralegais, nas convenções coletivas de trabalho e nos termos de ajustamento de conduta vigentes na data de entrega das propostas.
- 10.8. A habilitação será verificada por meio do Sicaf, nos documentos por ele abrangidos.
- 10.8.1. Somente haverá a necessidade de comprovação do preenchimento de requisitos mediante apresentação dos documentos originais não-digitais quando houver dúvida em relação à integridade do documento digital ou quando a lei expressamente o exigir. (IN nº 3/2018, art. 4º, §1º, e art. 6º, §4º).
- 10.9. É de responsabilidade do licitante conferir a exatidão dos seus dados cadastrais no Sicaf e mantê-los atualizados junto aos órgãos responsáveis pela informação, devendo proceder, imediatamente, à correção ou à alteração dos registros tão logo identifique incorreção ou aqueles se tornem desatualizados. (IN nº 3/2018, art. 7º, caput).
- 10.9.1. A não observância do disposto no item anterior poderá ensejar desclassificação no momento da habilitação. (IN nº 3/2018, art. 7º, parágrafo único).
- 10.10. A verificação pelo pregoeiro, em sítios eletrônicos oficiais de órgãos e entidades emissores de certidões constitui meio legal de prova, para fins de habilitação.
- 10.10.1. Os documentos exigidos para habilitação que não estejam contemplados no Sicaf serão enviados por meio do sistema, em formato digital, no prazo de **02 (DUAS) HORAS**, prorrogável por igual período, contado da solicitação do pregoeiro.
- 10.10.2. Na hipótese de a fase de habilitação anteceder a fase de apresentação de propostas e lances, os licitantes encaminharão, por meio do sistema, simultaneamente os documentos



CÂMARA MUNICIPAL DEARAPONGAS

----- Estado do Paraná -----

de habilitação e a proposta com o preço ou o percentual de desconto, observado o disposto no § 1º do art. 36 e no § 1º do art. 39 da Instrução Normativa SEGES nº 73, de 30 de setembro de 2022.

10.11. A verificação no SicaF ou a exigência dos documentos nele não contidos somente será feita em relação ao licitante vencedor.

10.11.1. Os documentos relativos à regularidade fiscal que constem neste Edital somente serão exigidos, em qualquer caso, em momento posterior ao julgamento das propostas, e apenas do licitante mais bem classificado.

10.11.2. Respeitada a exceção do subitem anterior, relativa à regularidade fiscal, quando a fase de habilitação anteceder as fases de apresentação de propostas e lances e de julgamento, a verificação ou exigência do presente subitem ocorrerá em relação a todos os licitantes.

10.12. Após a entrega dos documentos para habilitação, não será permitida a substituição ou a apresentação de novos documentos, salvo em sede de diligência, para (Lei 14.133/21, art. 64, e IN 73/2022, art. 39, §4º):

10.12.1. complementação de informações acerca dos documentos já apresentados pelos licitantes e desde que necessária para apurar fatos existentes à época da abertura do certame; e

10.12.2. atualização de documentos cuja validade tenha expirado após a data de recebimento das propostas;

10.13. Na análise dos documentos de habilitação, o Pregoeiro com auxílio da equipe de apoio poderá sanar erros ou falhas, que não alterem a substância dos documentos e sua validade jurídica, mediante decisão fundamentada, registrada em ata e acessível a todos, atribuindo-lhes eficácia para fins de habilitação e classificação.

10.14. Na hipótese de o licitante não atender às exigências para habilitação, o pregoeiro examinará a proposta subsequente e assim sucessivamente, na ordem de classificação, até a apuração de uma proposta que atenda ao presente edital, observado o prazo disposto no subitem 10.10.1.

10.15. Somente serão disponibilizados para acesso público os documentos de habilitação do licitante cuja proposta atenda ao edital de licitação, após concluídos os procedimentos de que trata o subitem anterior.



10.16. A comprovação de regularidade fiscal e trabalhista das microempresas e das empresas de pequeno porte somente será exigida para efeito de contratação, e não como condição para participação na licitação (art. 4º do Decreto nº 8.538/2015).

10.17. Quando a fase de habilitação anteceder a de julgamento e já tiver sido encerrada, não caberá exclusão de licitante por motivo relacionado à habilitação, salvo em razão de fatos supervenientes ou só conhecidos após o julgamento.

11. HABILITAÇÃO

11.1. Os documentos a serem exigidos para fins de habilitação, serão solicitados do fornecedor mais bem classificado da fase de lances;

11.2. habilitação Jurídica:

- a. sociedade empresária: estatuto ou contrato social em vigor, com todas as suas alterações ou última alteração contratual consolidada, devidamente registradas, acompanhado de documento de eleição de seus administradores;
- b. sociedade Simples: Inscrição do Ato Constitutivo acompanhado de prova do administrador(es) em exercício;
- c. empresário Individual: Inscrição comercial devidamente registrada;
- d. Em se tratando de Microempreendedor Individual – MEI: Certificado da Condição de Microempreendedor Individual - CCMEI

OBS: O documento de habilitação jurídica deverá expressar objeto social pertinente e compatível com o objeto da licitação e, ainda, deverão estar acompanhados de todas as alterações ou da consolidação respectiva;

11.3. qualificação Econômico-Financeira:

- a. certidão negativa de falência, concordata Preventiva ou Recuperação de Empresa (judicial/extrajudicial) expedida pelo distribuidor da sede da pessoa jurídica licitante (as certidões que não mencionarem de forma expressa o prazo de vigência, somente serão aceitas se emitidas com data não superior a 90 (noventa) dias anteriores à data assinalada para recebimento dos envelopes);



11.4. regularidade Fiscal e Trabalhista:

- a. prova de inscrição no Cadastro Nacional de Pessoa Jurídica (CNPJ);
- b. prova de regularidade com o Fundo de Garantia por Tempo de Serviço (FGTS) – Certidão de Regularidade de Fiscal (CRF);
- c. prova de regularidade para com a Fazenda Federal, mediante apresentação de Certidão de Quitação de Tributos e Contribuições Federais, expedida pela Secretaria da Receita Federal do domicílio ou sede do proponente, e Certidão Negativa da Dívida Ativa da União, fornecida pela Procuradoria da Fazenda Nacional;
- d. prova de regularidade para com a Fazenda Estadual, mediante apresentação de Certidão de Regularidade Fiscal expedida pela Secretaria de Estado da Fazenda, do domicílio ou sede do proponente, ou outra equivalente, na forma da lei;
- e. prova de regularidade para com a Fazenda Municipal, mediante apresentação de Certidão de Regularidade Fiscal, expedida pela Secretaria Municipal da Fazenda, do domicílio ou sede do proponente, ou outra equivalente, na forma da lei;
- f. certidão Negativa de Débitos Trabalhistas (CNDT), emitida com base no art. 642-A da Consolidação das Lei do Trabalho, acrescentado pela Lei nº 12.440, de 7 de julho de 2011, e na Resolução Administrativa nº 1470/2011 do Tribunal Superior do Trabalho, de 24 de agosto de 2011.

11.5. Declarações

- a. declaração de que não possui em seu quadro funcional menores de dezoito anos, em trabalho noturno, perigoso ou insalubre, e menores de dezesseis anos em qualquer trabalho, salvo na condição de aprendiz a partir de 14 anos (Lei nº 9.854, de 27/10/1999, D.O.U de 28/10/1999), de acordo com o modelo constante do Anexo III;
- b. Declaração em conformidade com o disposto no art. 8º, Inc. II da INSTRUÇÃO NORMATIVA SEGES/ME Nº 67, DE 8 DE JULHO DE 2021, estar aptos a cumprir plenamente todos os requisitos habilitatórios exigidos no Edital que rege o certame acima indicado, conforme Anexo IV.
- c. Declaração, sob as penas da Lei, que cumprimos os requisitos estabelecidos no artigo 3º da Lei Complementar nº 123/2006 e sua alteração na Lei Complementar nº 147/2014,



que essa Empresa está apta a usufruir do tratamento favorecido estabelecido nos artigos 42º ao 49º da referida Lei, conforme Anexo V.

- d. declaração do proponente, de que não pesa contra si declaração de inidoneidade, expedida por órgão da Administração Pública de qualquer esfera do Governo (em função do disposto no art. 97 da Lei Federal nº 8.666/1993), conforme Anexo VI.
- e. declaração de inexistência de nepotismo, em consonância com o disposto no Prejulgado nº. 09 do tribunal de Contas do Estado do Paraná, conforme Anexo VII.
- f. declaração de que cumpre as exigências de reserva de cargos para pessoa com deficiência e para reabilitado da Previdência Social, previstas em lei e em outras normas específicas, conforme Anexo VIII.

11.6. Como condição prévia ao exame da documentação de habilitação do fornecedor detentor da proposta classificada em primeiro lugar, será verificado o eventual descumprimento das condições de participação, especialmente quanto à existência de sanção que impeça a participação no certame ou a futura contratação, mediante a consulta aos seguintes cadastros:

- a. SICAF;

11.6.1. A consulta aos cadastros será realizada em nome da empresa fornecedora e também de seu sócio majoritário, por força do artigo 12 da Lei nº 8.429, de 1992, que prevê, dentre as sanções impostas ao responsável pela prática de ato de improbidade administrativa, a proibição de contratar com o Poder Público, inclusive por intermédio de pessoa jurídica da qual seja sócio majoritário.

11.6.1.1. Caso conste na Consulta de Situação do Fornecedor a existência de Ocorrências Impeditivas Indiretas, o gestor diligenciará para verificar se houve fraude por parte das empresas apontadas no Relatório de Ocorrências Impeditivas Indiretas.

11.6.1.2. A tentativa de burla será verificada por meio dos vínculos societários, linhas de fornecimento similares, dentre outros.

11.6.1.3. O fornecedor será convocado para manifestação previamente à sua desclassificação.

11.6.2. O fornecedor será convocado para manifestação previamente à sua desclassificação



CÂMARA MUNICIPAL DE ARAPONGAS

----- Estado do Paraná -----

- 11.6.3. Constatada a existência de sanção, o fornecedor será reputado inabilitado, por falta de condição de participação.
- 11.7. Caso atendidas as condições de participação, a habilitação dos fornecedores será verificada por meio do SICAF, nos documentos por ele abrangidos.
- 11.7.1. É dever do fornecedor atualizar previamente as comprovações constantes do SICAF para que estejam vigentes na data da abertura da sessão pública, ou encaminhar, quando solicitado, a respectiva documentação atualizada.
- 11.7.2. O descumprimento do subitem acima implicará a inabilitação do fornecedor, exceto se a consulta aos sítios eletrônicos oficiais emissores de certidões lograr êxito em encontrar a(s) certidão(ões) válida(s).
- 11.8. Havendo a necessidade de envio de documentos de habilitação complementares, necessários à confirmação daqueles exigidos neste Aviso de Contratação Direta e já apresentados, o fornecedor será convocado a encaminhá-los, em formato digital, após solicitação da Administração, sob pena de inabilitação.
- 11.9. Somente haverá a necessidade de comprovação do preenchimento de requisitos mediante apresentação dos documentos originais não-digitais quando houver dúvida em relação à integridade do documento digital.
- 11.10. O fornecedor enquadrado como microempreendedor individual que pretenda auferir os benefícios do tratamento diferenciado previstos na Lei Complementar n. 123, de 2006, estará dispensado (a) da prova de inscrição nos cadastros de contribuintes estadual e municipal e (b) da apresentação do balanço patrimonial e das demonstrações contábeis do último exercício.
- 11.11. Havendo necessidade de analisar minuciosamente os documentos exigidos, a sessão será suspensa, sendo informada a nova data e horário para a sua continuidade.
- 11.12. Será inabilitado o fornecedor que não comprovar sua habilitação, seja por não apresentar quaisquer dos documentos exigidos, ou apresentá-los em desacordo com o estabelecido neste Aviso de Contratação Direta.
- 11.12.1. Na hipótese de o fornecedor não atender às exigências para a habilitação, o órgão ou entidade examinará a proposta subsequente e assim sucessivamente, na ordem de



classificação, até a apuração de uma proposta que atenda às especificações do objeto e as condições de habilitação

11.13. Constatado o atendimento às exigências de habilitação, o fornecedor será habilitado

12. DOS RECURSOS

12.1. A interposição de recurso referente ao julgamento das propostas, à habilitação ou inabilitação de licitantes, à anulação ou revogação da licitação, observará o disposto no art. 165 da Lei nº 14.133, de 2021.

12.2. O prazo recursal é de 3 (três) dias úteis, contados da data de intimação ou de lavratura da ata.

12.3. Quando o recurso apresentado impugnar o julgamento das propostas ou o ato de habilitação ou inabilitação do licitante:

12.3.1. a intenção de recorrer deverá ser manifestada imediatamente, sob pena de preclusão;

12.3.2. o prazo para apresentação das razões recursais será iniciado na data de intimação ou de lavratura da ata de habilitação ou inabilitação;

12.3.3. na hipótese de adoção da inversão de fases prevista no § 1º do art. 17 da Lei nº 14.133/2021, o prazo para apresentação das razões recursais será iniciado na data de intimação da ata de julgamento.

12.4. Os recursos deverão ser encaminhados em campo próprio do sistema.

12.5. O recurso será dirigido à autoridade que tiver editado o ato ou proferido a decisão recorrida, a qual poderá reconsiderar sua decisão no prazo de 3 (três) dias úteis, ou, nesse mesmo prazo, encaminhar recurso para a autoridade superior, a qual deverá proferir sua decisão no prazo de 10 (dez) dias úteis, contado do recebimento dos autos.

12.6. Os recursos interpostos fora do prazo não serão conhecidos.

12.7. O prazo para apresentação de contrarrazões ao recurso pelos demais licitantes será de 3 (três) dias úteis, contados da data da intimação pessoal ou da divulgação da interposição do recurso, assegurada a vista imediata dos elementos indispensáveis à defesa de seus interesses.



12.8. O recurso e o pedido de reconsideração terão efeito suspensivo do ato ou da decisão recorrida até que sobrevenha decisão final da autoridade competente.

12.9. O acolhimento do recurso invalida tão somente os atos insuscetíveis de aproveitamento.

12.10. Os autos do processo permanecerão com vista franqueada aos interessados no sítio eletrônico www.cmarapongas.pr.gov.br, no link Licitações.

13. DAS INFRAÇÕES ADMINISTRATIVAS E SANÇÕES (ART.155)

13.1. Comete infração administrativa, nos termos da lei, o licitante que, com dolo ou culpa:

13.1.1. deixar de entregar a documentação exigida para o certame ou não entregar qualquer documento que tenha sido solicitado pelo/a pregoeiro/a durante o certame;

13.1.2. Salvo em decorrência de fato superveniente devidamente justificado, não mantiver a proposta em especial quando:

13.1.2.1. não enviar a proposta adequada ao último lance ofertado ou após a negociação;

13.1.2.2. recusar-se a enviar o detalhamento da proposta quando exigível;

13.1.2.3. pedir para ser desclassificado quando encerrada a etapa competitiva; ou

13.1.2.4. deixar de apresentar amostra;

13.1.2.5. apresentar proposta ou amostra em desacordo com as especificações do edital;

13.1.3. não celebrar o contrato ou não entregar a documentação exigida para a contratação, quando convocado dentro do prazo de validade de sua proposta;

13.1.3.1. recusar-se, sem justificativa, a assinar o contrato ou a ata de registro de preço, ou a aceitar ou retirar o instrumento equivalente no prazo estabelecido pela Administração;

13.1.4. apresentar declaração ou documentação falsa exigida para o certame ou prestar declaração falsa durante a licitação;

13.1.5. fraudar a licitação;

13.1.6. comportar-se de modo inidôneo ou cometer fraude de qualquer natureza, em especial quando:



13.1.6.1. agir em conluio ou em desconformidade com a lei;

13.1.6.2. induzir deliberadamente a erro no julgamento;

13.1.6.3. apresentar amostra falsificada ou deteriorada;

13.1.7. praticar atos ilícitos com vistas a frustrar os objetivos da licitação

13.1.8. praticar ato lesivo previsto no art. 5º da Lei n.º 12.846, de 2013.

13.2. Com fulcro na Lei nº 14.133, de 2021, a Administração poderá, garantida a prévia defesa, aplicar aos licitantes e/ou adjudicatários as seguintes sanções, sem prejuízo das responsabilidades civil e criminal:

13.2.1. advertência;

13.2.2. multa;

13.2.3. impedimento de licitar e contratar e

13.2.4. declaração de inidoneidade para licitar ou contratar, enquanto perdurarem os motivos determinantes da punição ou até que seja promovida sua reabilitação perante a própria autoridade que aplicou a penalidade.

13.3. Na aplicação das sanções serão considerados:

13.3.1. a natureza e a gravidade da infração cometida.

13.3.2. as peculiaridades do caso concreto

13.3.3. as circunstâncias agravantes ou atenuantes

13.3.4. os danos que dela provierem para a Administração Pública

13.3.5. a implantação ou o aperfeiçoamento de programa de integridade, conforme normas e orientações dos órgãos de controle.

13.4. A multa será recolhida em percentual de 0,5% a 30% incidente sobre o valor do contrato licitado, recolhida no prazo máximo de 15 (quinze) dias úteis, a contar da comunicação oficial.



- 13.4.1. Para as infrações previstas nos itens 13.1.1, 13.1.2 e 13.1.3, a multa será de 0,5% a 15% do valor do contrato licitado.
- 13.4.2. Para as infrações previstas nos itens 13.1.4, 13.1.5, 13.1.6, 13.1.7 e 13.1.8, a multa será de 15% a 30% do valor do contrato licitado.
- 13.5. As sanções de advertência, impedimento de licitar e contratar e declaração de inidoneidade para licitar ou contratar poderão ser aplicadas, cumulativamente ou não, à penalidade de multa.
- 13.6. Na aplicação da sanção de multa será facultada a defesa do interessado no prazo de 15 (quinze) dias úteis, contado da data de sua intimação.
- 13.7. A sanção de impedimento de licitar e contratar será aplicada ao responsável em decorrência das infrações administrativas relacionadas nos itens 13.1.1, 13.1.2 e 13.1.3, quando não se justificar a imposição de penalidade mais grave, e impedirá o responsável de licitar e contratar no âmbito da Administração Pública direta e indireta do ente federativo a qual pertencer o órgão ou entidade, pelo prazo máximo de 3 (três) anos.
- 13.8. Poderá ser aplicada ao responsável a sanção de declaração de inidoneidade para licitar ou contratar, em decorrência da prática das infrações dispostas nos itens 13.1.4, 13.1.5, 13.1.6, 13.1.7 e 13.1.8, bem como pelas infrações administrativas previstas nos itens 13.1.1, 13.1.2 e 13.1.3 que justifiquem a imposição de penalidade mais grave que a sanção de impedimento de licitar e contratar, cuja duração observará o prazo previsto no art. 156, §5º, da Lei n.º 14.133/2021.
- 13.9. A recusa injustificada do adjudicatário em assinar o contrato ou a ata de registro de preço, ou em aceitar ou retirar o instrumento equivalente no prazo estabelecido pela Administração, descrita no item 13.1.3, caracterizará o descumprimento total da obrigação assumida e o sujeitará às penalidades e à imediata perda da garantia de proposta em favor do órgão ou entidade promotora da licitação, nos termos do art. 45, §4º da IN SEGES/ME n.º 73, de 2022.
- 13.10. A apuração de responsabilidades relacionadas às sanções de impedimento de licitar e contratar e de declaração de inidoneidade para licitar ou contratar demandará a instauração de processo de responsabilização a ser conduzido por comissão composta por 2 (dois) ou mais servidores estáveis, que avaliará fatos e circunstâncias conhecidos e intimará o licitante



ou o adjudicatário para, no prazo de 15 (quinze) dias úteis, contado da data de sua intimação, apresentar defesa escrita e especificar as provas que pretenda produzir.

- 13.11. Caberá recurso no prazo de 15 (quinze) dias úteis da aplicação das sanções de advertência, multa e impedimento de licitar e contratar, contado da data da intimação, o qual será dirigido à autoridade que tiver proferido a decisão recorrida, que, se não a reconsiderar no prazo de 5 (cinco) dias úteis, encaminhará o recurso com sua motivação à autoridade superior, que deverá proferir sua decisão no prazo máximo de 20 (vinte) dias úteis, contado do recebimento dos autos.
- 13.12. Caberá a apresentação de pedido de reconsideração da aplicação da sanção de declaração de inidoneidade para licitar ou contratar no prazo de 15 (quinze) dias úteis, contado da data da intimação, e decidido no prazo máximo de 20 (vinte) dias úteis, contado do seu recebimento.
- 13.13. O recurso e o pedido de reconsideração terão efeito suspensivo do ato ou da decisão recorrida até que sobrevenha decisão final da autoridade competente.
- 13.14. A aplicação das sanções previstas neste edital não exclui, em hipótese alguma, a obrigação de reparação integral dos danos causados.

14. DA IMPUGNAÇÃO AO EDITAL E DO PEDIDO DE ESCLARECIMENTO

- 14.1. Qualquer pessoa é parte legítima para impugnar este Edital por irregularidade na aplicação da Lei nº 14.133, de 2021, devendo protocolar o pedido até 3 (três) dias úteis antes da data da abertura do certame.
- 14.2. A resposta à impugnação ou ao pedido de esclarecimento será divulgado em sítio eletrônico oficial no prazo de até 3 (três) dias úteis, limitado ao último dia útil anterior à data da abertura do certame.
- 14.3. A impugnação e o pedido de esclarecimento poderão ser realizados por forma eletrônica, A impugnação e o pedido de esclarecimento poderão ser realizados por forma eletrônica, dirigida ao Pregoeiro (com dados mínimos como nome completo do responsável, endereço, telefone e e-mail), pelo e-mail licitacao@cmarapongas.pr.gov.br.
- 14.4. As impugnações e pedidos de esclarecimentos não suspendem os prazos previstos no certame.



14.4.1. A concessão de efeito suspensivo à impugnação é medida excepcional e deverá ser motivada pelo agente de contratação, nos autos do processo de licitação.

14.5. Acolhida a impugnação, será definida e publicada nova data para a realização do certame.

15. DAS DISPOSIÇÕES GERAIS

15.1. Será divulgada ata da sessão pública no sistema eletrônico.

15.2. Não havendo expediente ou ocorrendo qualquer fato superveniente que impeça a realização do certame na data marcada, a sessão será automaticamente transferida para o primeiro dia útil subsequente, no mesmo horário anteriormente estabelecido, desde que não haja comunicação em contrário, pelo Pregoeiro.

15.3. Todas as referências de tempo no Edital, no aviso e durante a sessão pública observarão o horário de Brasília - DF.

15.4. A homologação do resultado desta licitação não implicará direito à contratação.

15.5. As normas disciplinadoras da licitação serão sempre interpretadas em favor da ampliação da disputa entre os interessados, desde que não comprometam o interesse da Administração, o princípio da isonomia, a finalidade e a segurança da contratação.

15.6. Os licitantes assumem todos os custos de preparação e apresentação de suas propostas e a Administração não será, em nenhum caso, responsável por esses custos, independentemente da condução ou do resultado do processo licitatório.

15.7. Na contagem dos prazos estabelecidos neste Edital e seus Anexos, excluir-se-á o dia do início e incluir-se-á o do vencimento. Só se iniciam e vencem os prazos em dias de expediente na Administração.

15.8. O desatendimento de exigências formais não essenciais não importará o afastamento do licitante, desde que seja possível o aproveitamento do ato, observados os princípios da isonomia e do interesse público.

15.9. Em caso de divergência entre disposições deste Edital e de seus anexos ou demais peças que compõem o processo, prevalecerá as deste Edital.



CÂMARA MUNICIPAL DE ARAPONGAS

----- Estado do Paraná -----

15.10. O Edital e seus anexos estão disponíveis, na íntegra, no Portal Nacional de Contratações Públicas (PNCP) e endereço eletrônico www.cmarapongas.pr.gov.br, no link Licitações.

15.11. Integram este Edital, para todos os fins e efeitos, os seguintes anexos:

- a. ANEXO I – Termo de Referência
- b. ANEXO II – Modelo de Proposta
- c. ANEXO III - MODELO DE DECLARAÇÃO RELATIVA À PROIBIÇÃO DO TRABALHO DO MENOR (Lei nº 9.854/1999);
- d. ANEXO IV - MODELO DE DECLARAÇÃO DAS CONDIÇÕES DE HABILITAÇÃO;
- e. ANEXO V - DECLARAÇÃO DE MICROEMPRESA OU EMPRESA DE PEQUENO PORTE;
- f. ANEXO VI - MODELO DE DECLARAÇÃO DE INIDONEIDADE
- g. ANEXO VII - MODELO DE DECLARAÇÃO DE INEXISTÊNCIA DE NEPOTISMO;
- h. ANEXO VIII - MODELO DE DECLARAÇÃO DE RESERVA DE CARGOS PARA PESSOA COM DEFICIÊNCIA;
- i. ANEXO IX - MINUTA DE CONTRATO.

MARCIO ANTONIO NICKENIG
Presidente



CÂMARA MUNICIPAL DEARAPONGAS

----- Estado do Paraná -----

TERMO DE REFERÊNCIA

PROCESSO ADMINISTRATIVO N 0132/2023

1. DO OBJETO

1.1. O objeto da presente contratação é a aquisição de móveis modulados, incluso montagem e instalação, para atender as necessidades da Câmara Municipal, conforme condições, quantidades e exigências estabelecidas neste Termo de Referência.

2. ESPECIFICAÇÕES E QUANTIDADES DO OBJETO:

2.1. Os itens objeto desta aquisição deverão observar rigorosamente as especificações constantes abaixo:

LOTE 01						
ITEM	ESPECIFICAÇÃO	IMAGEM DO PRODUTO	UNID	QTD	VALOR UNITARIO	VALOR TOTAL
01	<p>MESA COM TAMPO DE 25 MM NA COR NATURA, PÉS EM AÇO CARBONO NA COR PRETO COM SAPATAS NIVELADORAS, MEDIDAS FINAIS 1.200 X 600 X 740 EM MM, LARG X PROF X ALT, EM MM, COM GAVETEIRO FIXO DE 02 GAVETAS COM FECHADURA E CORREDIÇA METÁLICA.</p> <p>Tampo confeccionado em chapa MDP BP 25mm. Os topos são revestidos com acabamento em fita de borda PVC de 1,00mm, fixada pelo sistema HOT-MELT. O tampo é fixado a estrutura metálica através de parafusos auto atarraxante.</p> <p>Painel frontal em MDP-BP de 15mm de espessura na cor Preta. O mesmo é fixado a estrutura metálica através de parafuso estrutural sextavado interno.</p> <p>O produto possui estrutura metálica composta por pé direito e esquerdo, ambos confeccionado em tubo 25x25 #18 (1,2). Ambos possuem uma calha fixa vertical aberta. Sendo a mesma produzida em chapa #24 FF. Toda a estrutura metálica e soldada através de solda MIG (Metal Inerte Gás). A mesma possui tratamento antiferrugem a base de imersão em banhos de fosfato e acabamento em tinta EPÓXI eletrostática, polimerizada em estufa a temperatura mínima de 200°C, com espessura mínima de camada de 40 microns. Cada pé possui 02 sapatas reguláveis com diâmetro de 20mm</p>		UNID	05	R\$ 790,67	R\$ 3.953,33



CÂMARA MUNICIPAL DEARAPONGAS

----- Estado do Paraná -----

	<p>fixadas aos pés por bucha de nylon, com rosca interna 1/4" para correção de desnivelamento do piso. Dimensões: 1200x600x740.</p> <p>Gaveteiro suspenso com 02 gavetas, na cor preta, com corrediças metálica e puxadores confeccionados em polipropileno produto fabricado em MDP-BP de 15mm. Laterais, Travessas, Frente de Gavetas e Painéis em MDP-BP de 15mm de espessura com bordas em fita de melamina 210g, fixadas pelo sistema HOT-MELT. Contra Fundos, Laterais de Gavetas e Contra Fundo de gavetas confeccionadas em MDP-BP de 15 mm, com bordas revestidas em fita melamina 210 gramas de espessura na cor branca, fixadas pelo sistema HOT-MELT. Fundo de Gavetas, confeccionados em HDF (high density fiberboard, ou seja, chapa de fibra de alta densidade) com 2.8mm de espessura uma face com acabamento em pintura à base d'água e secagem ultravioleta mantendo a mesma tonalidade de cor do laminado melamínico fixado a gaveta através de canais de encaixe, permitindo maior segurança e durabilidade a gaveta. Dimensões: 320x345x225 mm.</p>					
02	<p>MESA METAL EM L, MEDIDAS LARG X PROF X ALT, SENDO MESA MAIOR MEDIDAS 1.200 X 600 X 740 EM MM LARG X PROF X ALT, E MESA DE APOIO 900 X 380 X 740 EM MM LARG X PROF X ALT, TAMPOS NA COR NATURA, EM 25MM COM FITA BORDA DE 1MM, COM GAVETEIRO FIXO DE 02 GAVETAS.</p> <p>Tampo confeccionado em chapa MDP BP 25m. Os topos são revestidos com acabamento em fita de borda PVC de 1,00mm, fixada pelo sistema HOT-MELT. O tampo é fixado a estruturas metálica através de parafusos auto atarraxante.</p> <p>Painel frontal em MDP-BP de 15mm de espessura, na cor preta. O mesmo é fixado a estrutura metálica através de parafuso estrutural sextavado interno.</p> <p>O produto possui estrutura metálica composta por pé lateral, confeccionado em tubo 25x25 #20 (0,90), na cor preta. Toda a estrutura metálica e soldada através de solda MIG (Metal Inerte</p>		UND	01	R\$ 1.103,33	R\$ 1.103,33



CÂMARA MUNICIPAL DEARAPONGAS

----- Estado do Paraná -----

	<p>Gás). A mesma possui tratamento antiferrugem a base de imersão em banhos de fosfato e acabamento em tinta EPÓXI eletrostática, polimerizada em estufa a temperatura mínima de 200°C, com espessura mínima de camada de 40 microns.</p> <p>O pé possui 02 sapatas reguláveis com diâmetro de 20mm fixadas aos pés por bucha de nylon, com rosca interna 1/4" para correção de desnivelamento do piso.</p> <p>Gaveteiro suspenso com 02 gavetas, na cor preta, com correções metálica e puxadores em confeccionados em polipropileno produto fabricado em MDP-BP de 15mm. Laterais, Travessas, Frente de Gavetas e Painéis em MDP-BP de 15mm de espessura com bordas em fita de melamina 210g, fixadas pelo sistema HOT-MELT. Contra Fundos, Laterais de Gavetas e Contra Fundo de gavetas confeccionadas em MDP-BP de 15 mm, com bordas revestidas em fita melamina 210 gramas de espessura na cor branca, fixadas pelo sistema HOT-MELT. Fundo de Gavetas, confeccionados em HDF (high density fiberboard, ou seja, chapa de fibra de alta densidade) com 2.8mm de espessura uma face com acabamento em pintura à base d'água e secagem ultravioleta mantendo a mesma tonalidade de cor do laminado melamínico fixado a gaveta através de canais de encaixe, permitindo maior segurança e durabilidade a gaveta. Dimensões: 320x345x225 mm.</p>					
03	<p>BALCÃO BAIXO 02 PORTAS de CORRER COM FECHADURA, MEDIDAS 1.400 X 480 X 720 LARG X PROF X ALT EM MM, TAMPO DE 25 MM E FITA BORDA 2MM, na COR NATURA.</p> <p>Travessas Superior, confeccionadas em MDP BP 18mm revestido em ambas as faces em laminado melamínico de baixa pressão (BP). Bordas na parte frontal e posterior com proteção em fita de PVC com espessura de 0,5mm, coladas pelo processo Hot Melt. Prateleiras confeccionada em MDP BP 18mm revestido em ambas as faces em laminado melamínico de baixa pressão (BP). Bordas na parte frontal com proteção em fita de PVC com espessura de 0,5mm, coladas pelo processo Hot Melt. São fixadas as laterais pelo suporte de prateleiras em zamak injetado para fixação das prateleiras. Lateral esquerda, lateral direita e divisão em MDP BP 15mm revestido em ambas as faces em laminado melamínico de baixa pressão, na cor natura. Possui fita de PVC apenas na parte frontal e posterior da peça com espessura de 0,5mm, coladas pelo processo Hot Melt. Portas na cor preta confeccionado em MDP BP</p>		UNID	01	R\$ 1.314,07	R\$ 1.314,07



CÂMARA MUNICIPAL DEARAPONGAS

----- Estado do Paraná -----

	<p>15mm revestido em ambas as faces em laminado melamínico de baixa pressão, bordas nos quatro cantos da peça com proteção em fita de PVC com espessura de 0,5mm, coladas pelo processo Hot Melt. A porta possui Kit RD 32 para porta de correr, puxador confeccionados em alumínio c/ furação 32mm. Possui fechadura de pressão para travamentos simultâneo das duas portas com chave dobrável. Fundo confeccionado em MDF 6mm de espessura com a mesma tonalidade de cor do laminado melamínico. Base em MDP BP 15mm duas faces, com fita de PVC 0,5mm nos quatro lados da peça, coladas pelo processo Hot Melt. Tampo, constituído em MDP de 25mm de alta densidade revestido em ambas as faces em laminado melamínico de baixa pressão (BP). Bordas frontal, laterais e posterior com proteção em fita de PVC com espessura de 2,0mm, coladas pelo processo Hot Melt, ambos na cor natura. Tanto as bordas laterais, posterior e frontal recebem acabamento perfeito na mesma cor do laminado melamínico. Rodapé em MDP BP 25mm duas faces, com fita de PVC 0,5mm na parte frontal e laterais, coladas pelo processo Hot Melt. Apresentam sapatas niqueladas reguláveis de 20mm fixadas aos rodapés por bucha confeccionada em nylon, com rosca interna 1/4". Dimensões: 1398x480x720.</p>					
04	<p>GAVETEIRO VOLANTE COM RODÍZIOS E 03 GAVETAS NA COR NATURA, TAMPO DE 25MM, MEDIDAS 49.5 X 460 X 585 LARG X PROF X ALT, EM MM.</p> <p>Gaveteiro volante com 03 gavetas com corrediças metálicas de sistema móvel sobre roldanas de nylon, possui rodízios, puxadores em poliestireno na cor aluminizado. Caixaria confeccionada em MDP HP 15mm de espessura, na cor preta, fita de borda 05mm colada pelo sistema HOT-MELT. Tampo confeccionado em MDP-HD 15mm, fita de borda de 05mm, fixada pelo sistema HOT-MELT. Base, laterais e frente de gavetas confeccionado em MDP HD 15mm, na cor natura, com fita de borda PVC 05mm colada pelo sistema HOT-MELT. Fundo do móvel em HDF (high density fiberboard, ou seja, chapa de fibra de alta densidade) com 2.8mm de espessura uma face com acabamento em pintura a base d'água e secagem ultravioleta mantendo a mesma tonalidade de cor do laminado melamínico fixado ao móvel através de pregos 10x10. Contra fundos e laterais de gavetas, confeccionadas em MDP HD de 15mm com bordas revestidas em fita de melamina de 210 gramas na cor branca, fixadas pelo sistema HOTMELT. Fundo de gavetas</p>		UNID	07	R\$ 566,33	R\$ 3.966,43



CÂMARA MUNICIPAL DEARAPONGAS

----- Estado do Paraná -----

	confeccionados em HDF (high density fiberboard) com 28mm de espessura, uma face com acabamento em pintura a base d'água e secagem ultravioleta mantendo a mesma tonalidade de cor do laminado melamínico fixado a gaveta através de canais de encaixe, permitindo maior segurança e durabilidade a gaveta. Dimensões: 495x460x585.					
05	<p>ARMÁRIO ALTO FECHADO 02 PORTAS EXECUTIVO, PUXADOR EM ALUMÍNIO, SAPATAS NIVELADORAS, TAMPO DE 25 MM COM FITA BORDA 2MM, 5 VÃOS DE ESPAÇO INTERNO. ENTRE PRATELEIRAS, MEDIDAS 904x480x1634 LARG X PROF x ALT, EM MM. NA COR NATURA.</p> <p>Tampo, constituído em MDP de 25mm de alta densidade revestido em ambas as faces em laminado melamínico de baixa pressão (BP). Bordas frontal, laterais e posterior com proteção em fita de PVC com espessura de 2,0mm, coladas pelo processo Hot Melt. Tanto as bordas laterais, posterior e frontal recebem acabamento perfeito na mesma cor do laminado melamínico. Caixaria, formada por lateral, base e portas. Fabricados em aglomerado (MDP BP) de alta densidade de 15mm de espessura revestido em ambas as faces em laminado melamínico de baixa pressão. Com acabamento das portas e os demais componentes do corpo de armário em fita de PVC com no mínimo 0,5mm de espessura, coladas pelo sistema Hot Melt. Todas as bordas recebem perfeito acabamento respeitando a tonalidade de cor do laminado melamínico e espessura do aglomerado. O fundo confeccionado em MDF com 6mm de espessura com a mesma tonalidade de cor do laminado melamínico. Portas com abertura de até 107°, e caneco com Ø35mm. Puxador em alumínio c/ furação 32mm. Fechadura frontal na parte central do armário. Rodapé, confeccionado em MDP de 25mm de alta densidade revestido em ambas as faces em laminado melamínico de baixa pressão (BP). Apresentam sapatas niqueladas reguláveis de 20mm fixadas aos rodapés por bucha confeccionada em nylon, com rosca interna 1/4". Montagem, a união dos componentes dos armários é feita por sistema "minifix", cavilhas madeira e parafusos auto atarraxantes. Fundo dos armários fixados por encaixe e com sistema de travamento. Prateleira, confeccionada em MDP com no mínimo 18mm de espessura. Revestida em laminado texturizado em ambos os lados, com acabamento em fita de PVC na parte frontal com espessura mínima de 0,45 mm. Suporte de prateleira em zamak injetado para fixação das prateleiras, com dispositivo de travamento das mesmas. Com furação para regulagem</p>		UNID	01	R\$ 1.339,17	R\$ 1.339,17



CÂMARA MUNICIPAL DE ARAÇATUBA

----- Estado do Paraná -----

	das prateleiras com no mínimo 32 mm de distância entre uma e outra. Dimensões: 904x480x1634 mm.					
06	<p>ARMARIO BAIXO FECHADO C/ 02 PORTAS, DOBRADIÇAS COM SLOWMOTION, NA COR NATURA, RODAPÉS EM AÇO CARBONO, MEDIDAS 904 X 452 X 870 LARG X PROF X ALT EM MM, NA COR PRETA. Caixaria e Portas elaboradas em chapa MDP BP de 15mm revestida com fita de borda de PVC de 05mm, colada pelo sistema HOTMELT, com fixação entre as partes pelo sistema minifix, cavilha e parafusos. As portas são de giro com dobradiças de 110°, as mesmas possuem puxadores em alumínio que acompanham a cor do rodapé. O produto possui uma prateleira móvel. A mesma é fixada por 5 suportes de prateleira em ZAMAC, sendo dois em cada lateral e um no fundo. Estes suportes une a prateleira através de furos que não permite que a mesma se desloque. A carga distribuída que a prateleira suporta é de no máximo 10 Kg. A estrutura metálica é confeccionada em tubo de aço 25 x 25 em chapa # 18 (1,20mm de espessura). A mesma passa por tratamento antiferrugem à base de imersão em banho de fosfato e pintura epóxi eletrostático em pó com camada superficial de 50 microns, curada em estufa a aproximadamente 200 graus, todas as soldas deverão ser do tipo MIG (Metal Inert Gás), o rodapé possui sapatas reguláveis ¼ para correção de desnivelamento de piso. Dimensões: 904x452x870mm.</p>		UNID	01	R\$ 951,90	R\$ 951,90
07	<p>MESA RETA EXECUTIVA, NA COR PRETO FOSCO, MEDIDAS DE 1.700 X 700 X 740 LARG X PROF X ALT, em mm, TAMPO DE 45MM COM CAIXA DE CONECTIVIDADE/FIAÇÃOCONTENDO 3 TOMADAS E 2 RJ, PÉS EM AÇO CARBONO PRETO AÇO CARBONO,</p> <p>Tampo confeccionado em 2 chapas de MDP BP e engrossado com sarrafo 15mm totalizando 45mm de espessura final, com acabamento nas duas faces em laminado melamínico de baixa pressão (BP). Bordas frontal, posterior e laterais com fita de proteção, de PVC com 2,0mm de espessura, coladas pelo processo hot-melt. Tanto as bordas laterais, posterior e frontal recebem perfeito acabamento respeitando a tonalidade de cor do laminado melamínico, essa mesa possui um Sistema de tomadas embutidas no tampo da mesa com tampa basculante e cinco furações para tomadas, sendo três para energia e duas para rede, calha para fiação com fixação na parte inferior do tampo ou painel frontal. Painel frontal confeccionado em MDP BP duas faces 15mm, borda inferior em fita de PVC 0,5mm de espessura,</p>		UNID	01	R\$ 1.699,80	R\$ 1.699,80



CÂMARA MUNICIPAL DEARAPONGAS

----- Estado do Paraná -----

	coladas pelo processo hot-melt. Pés metal, composto por travessa vertical em tubo 30x70 #18, travessa lateral em tubo 20x30 #20, travessa superior em tubo 50x50 #18, travessa inferior em tubo 30x50 #20 e travessa de apoio em tubo 20x30 #20. O mesmo é fixado ao tampo através de parafuso auto atarraxante. Acompanham os pés sapata reguladora 5/8 x 5/16.					
TOTAL.....R\$ 14.328,03						

Lote 02						
ITEM	ESPECIFICAÇÃO	IMAGEM DO PRODUTO	UNID	QTD	VALOR UNITARIO	VALOR TOTAL
01	<p>CADEIRA TIPO TRAPEZIO, ESTOFADA, MEDIDAS 520 X 550 X 470/810 EM MM, LARG X PROF X ALT. COM SUPORTE PARA 120KG. REVESTIMENTO EM COURISSIMO NA COR PRETA.</p> <p>Cadeira fixa com assento e encosto confeccionado em madeira compensado multilaminado de 12mm e estofado em espuma laminado 18 de densidade. O encosto possui costura gomada Estrutura confeccionado com tubo redondo ¾ chapa 16 (1,5 milímetros de espessura) e chapa de aço chapa 14 (1,9 milímetros de espessura), soldados pelo sistema de solda MIG (Metal Inerte Gás). Possui tratamento antiferrugem a base de imersão em banhos de fosfato e pintura eletrostática NA COR PRETA utilizando tinta em pó epóxi, curada a estufa a 150°C. Para não danificar a pintura da estrutura e o piso, são fixadas sapatas específicas na parte inferior da estrutura. O assento e encosto possui porca garra para melhor fixação na estrutura de metal, através de parafuso rosca máquina.</p>		UNID	08	R\$ 453,00	R\$ 3.624,00



CÂMARA MUNICIPAL DEARAPONGAS

----- Estado do Paraná -----

02	<p>CADEIRA GIRATÓRIA EXECUTIVA, BASE A GÁS, COM BRAÇO DIGITADOR FIXO (SEM REGULAGEM), ENCOSTO REFORÇADO. COM SUPORTE PARA 120KG. LARG 570 XPROF 530 X ALTURA 820/900. PÉS NA COR PRETA.</p> <p>Assento e encosto confeccionados com compensado multilaminado de 12 milímetros de espessura e moldado anatomicamente, com porcas garras cravadas de ¼ - 20 x 7/16 zincado branco, são estofados utilizando espuma laminada com densidade de 33kg/m³. Revestimento em couríssimo na cor preta. A borda frontal do assento é curvada para melhor circulação sanguínea seguindo assim normas ergonômicas. Junção (Ligação entre o assento e o encosto) feita através de lâmina de metal (chapa de aço 3/16) em forma de "L", com 110mm de largura por 5mm de espessura, com regulagem horizontal (de profundidade), fixada através de porcas de garra. A base possui 3 partes sendo cada uma delas: Cabeça, confeccionada com chapa de aço de 1,9 milímetros de espessura (chapa 14) e ferro liso redondo 5/16. A chapa é estampada para dar resistência e soldada pelo sistema MIG (Metal Inerte Gás). Possui tratamento antiferrugem a base de imersão em banhos de fosfato e pintura eletrostática utilizando tinta em pó epóxi, NA COR PRETA, curada a estufa a 150°C. Pistão, acionado através de um "botão" localizado na parte superior, o pistão possui o sistema de regulagem a gás (pneumático). São confeccionados com tubos, molas, arruelas de aço, para maior resistência. Possui telescópico para melhor acabamento. Aranha, confeccionada com tubo quadrado 25 x 25 chapa 16 (1,5 milímetros de espessura) e tubo redondo 2" chapa 14 (1,9 milímetros de espessura), também são soldadas pelo sistema de solda MIG. Possui 5 "patas" e em cada extremidade, são fixados buchas e rodízios. Sua estrutura metálica possui tratamento antiferrugem a base de imersão em banhos de fosfato e pintura eletrostática. Braço fixo, confeccionado em PP (polipropileno), fixado ao assento através de parafusos 1/4"x 1" cabeça panela. Dimensão: 570x530x820/900.</p>		UNID	02	R\$ 541,33	R\$ 1.082,66
----	---	---	------	----	------------	--------------



CÂMARA MUNICIPAL DEARAPONGAS

----- Estado do Paraná -----

03	<p>POLTRONA PRESIDENTE, ESTRUTURA GIRATÓRIA PRETA, BASE COM RELAX E PISTÃO A GÁS, BRAÇO DIGITADOR SEM REGULAGEM DE ALTURA. MEDIDAS 580 X 630 X 1.020/1.120 LARG X PRO X ALT EM MM, COM SUPORTE PARA 120KG. PRETO AÇO / REVESTIMENTO EM COURISSIMO NA COR PRETA.</p> <p>Assento e encosto, confeccionados com compensado multilaminado de 12 milímetros de espessura moldado anatomicamente, com porcas garras cravadas de ¼ - 20 x 7/16 zincado branco, estofados com espuma injetada de densidade 40 kg/m³ flexível de alta resistência e por final é revestido com tecido. A borda frontal do assento é curvada para melhor circulação sanguínea seguindo assim normas ergonômicas, espuma tipo ecológica isenta de CFC, nas bordas são utilizados perfil de PVC Francis e atrás do encosto há uma camada de espuma de densidade 22, a face inferior do assento recebe um revestimento com foro plástico de 0,003 de espessura para melhor acabamento.</p> <p>Junção, confeccionada em chapa de aço 3/16, possui formato em "L" com nervura de reforço. A junção é fixada no encosto através de parafusos sextavados fixados nas porcas garras que contém no compensado multilaminado do encosto.</p> <p>Braço fixo, confeccionado em PP (polipropileno), fixado ao assento através de parafusos 1/4"x 1" cabeça panela.</p> <p>Base possui 3 partes sendo cada uma delas: Cabeça confeccionada com chapas de aço, tubos e ferro trefilado ¼, são dobradas e cortadas com maquinas específicas e soldadas pelo sistema MIG (Metal Inerte Gás). Por final, são montados manualmente o sistema de reclinção (relax).</p> <p>Pistão, acionado através de um "botão" localizado na parte superior, o pistão possui o sistema de regulagem a gás (pneumático). É confeccionado com tubos, molas, arruelas de aço, para maior resistência. Possui telescópico para melhor acabamento.</p> <p>Aranha, confeccionada com tubo quadrado 25 x 25 chapa 18 (1,2 milímetros de espessura) e tubo redondo 2" chapa 14 (1,9 milímetros de espessura), também são soldadas pelo sistema de solda MIG. Possui 5 "patas" e em cada extremidade, são fixadas buchas 25x25 e rodízios, para melhor acabamento é utilizado capa para aranha confeccionada em polipropileno. Todas as estruturas metálicas possuem tratamento antiferrugem a base de imersão em banhos de fosfato e pintura</p>		UNID	20	R\$ 660,75	R\$ 13.214,93
----	---	--	------	----	------------	------------------



CÂMARA MUNICIPAL DEARAPONGAS

----- Estado do Paraná -----

	eletrostática utilizando tinta em pó epóxi, curada a estufa a 220°C. Dimensões: 580x610x1020/1120. TODA NA COR PRETA					
04	<p>POLTRONA PRESIDENTE, ESTRUTURA GIRATÓRIA PRETA COM PISTÃO A GÁS E RELAX, RODIZIOS EM P.U, BRAÇO COM REGULAGEM DE ALTURA. (FOTO ANEXA DO BRAÇO). MEDIDAS LARG 680 X PROF 680 X ALT ASSENTO 470/570, ALT ENCOSTO 1100/1190 EM MM, LARG X PROF X ALT EM MM. COM SUPORTE PARA 120KG. REVESTIMENTO EM COURISSIMO COR PRETA.</p> <p>Cadeira operacional de espaldar alto diretiva, sendo que o assento e o encosto apresentam linhas retas de formatos retangulares, moldado anatomicamente, com espumas laminadas com densidade de 33kg/m sendo no assento e encosto. Estruturados em compensado anatômico, multilaminado, resinado e prensado, com espessura mínima de 12 mm, sendo que a espessura de cada lâmina não deve ser superior a 1,5 mm. Conjunto de assento e encosto com característica de pouca ou nenhuma conformação na base do assento, garantindo devida alternância postural. Assento e encosto unidos por meio de chapa de aço de espessura mínima de ¼ (6,35 mm) do tipo lâmina, com tratamento de superfície por meio de pintura epóxi pó, através do processo de deposição eletrostática. Peça de junção fixa ao encosto por meio de 04 pontos, sendo executada do lado externo do encosto A lâmina em sua porção do assento é presa ao mecanismo sincronizado em sua peça articulada na região traseira do mecanismo. Base possui 3 partes sendo cada uma delas: Cabeça confeccionada com chapas de aço, tubos e ferro trefilado ¼, são dobradas e cortadas com máquinas específicas e soldadas pelo sistema MIG (Metal Inerte Gás). Possui tratamento antiferrugem a base de imersão em banhos de fosfato e pintura eletrostática utilizando tinta em pó epóxi, curada a estufa a 150°C. Por final, são montados manualmente o sistema de reclinção (relax). Pistão, acionado através de um "botão" localizado na parte superior, o pistão possui o sistema de regulagem a gás (pneumático). É confeccionado com tubos, molas, arruelas de aço, para maior resistência. Possui telescópico para melhor acabamento. Aranha, confeccionada com tubo redondo 1" ½ chapa 14 (1,9 milímetros de espessura), são soldados pelo sistema de solda MIG (Metal Inerte Gás). Possui tratamento antiferrugem a base de imersão em banhos de fosfato e por</p>		UNID	01	R\$ 893,67	R\$ 893,67



CÂMARA MUNICIPAL DEARAPONGAS

----- Estado do Paraná -----

final, passa pelo banho de cromo (Ni-Cr). Possui 5 "patas" e em suas extremidades são fixados rodízios em nylon de 55mm com roldana dupla.					
TOTAL.....R\$ 18.815,26					

Lote 03						
ITEM	ESPECIFICAÇÃO	IMAGEM DO PRODUTO	UNID	QTD	VALOR UNITARIO	VALOR TOTAL
01	<p>POLTRONA ANA 1 LUGAR, ESTRUTURA EM AÇO CARBONO - MEDIDAS 680 X 630 X 770, LARG X PROF X ALT, EM MM. COM SUPORTE PARA 120 KG ,REVESTIMENTO EM TECIDO LINHO NA COR BEGE, PÉS EM AÇO CARBONO PRETO.</p> <p>Caixaria reforçada em madeira de tora de pinus reflorestada, assim não agredindo o meio ambiente diretamente e respeitando as leis. Confeccionados por espuma laminada de densidade 26, REVESTIMENTO EM LINHO. Estrutura metálica confeccionado em tubo em aço quadrada 20x20 e espessura da chapa 20 (0,90mm) fixados ao sofá por parafusos com rosca soberbo. Toda a estrutura metálica possui tratamento antiferrugem à base de imersão em banhos de fosfato, e pintura epóxi eletrostático em pó com camada superficial de 50 microns, curada em estufa a aproximadamente 200 graus. Possui sapatas reguláveis ¼.</p>		UNID	11	R\$ 779,33	R\$ 8.572,67



CÂMARA MUNICIPAL DEARAPONGAS

----- Estado do Paraná -----

02	<p>CADEIRA MILA - ESTRUTURA EM AÇO CARBONO, MEDIDAS 470 X 525 X 490/790 EM MM, LARG X PROF X ALT. COM SUPORTE PARA 120KG, REVESTIMENTO EM COURISSIMO E LINHO NA COR BEGE/WISKY. PÊS EM AÇO CARBONO PRETO</p> <p>Cadeira fixa com encosto anatômico confeccionado em madeira compensado multilaminado de 12mm com porca garra e estofado em espuma laminado D-26 de densidade. Assento confeccionado em chapa MDP BP 15 mm espessura com porca garra e espuma D-26 de densidade, NA COR BEGE. Estrutura confeccionado com tubo redondo ¾ chapa 18 (1,2 milímetros de espessura), soldados pelo sistema de solda MIG (Metal Inerte Gás). Possui tratamento antiferrugem a base de imersão em banhos de fosfato e pintura eletrostática utilizando tinta em pó epóxi, curada a estufa a 200°C. Para não danificar a pintura da estrutura e o piso, são fixadas sapatas específicas na parte inferior da estrutura em polipropileno. O assento e o encosto é fixado na estrutura de metal através de parafuso com rosca maquina. Largura – 470 Profundidade – 525 Altura – 790.</p>		UNID	03	R\$ 364,00	R\$ 1.092,00
TOTAL.....					R\$ 9.664,67	

2.2. Nas propostas apresentadas e lances formulados deverão estar inclusos todos os impostos, taxas e tributos incidentes sobre os objetos; bem como fretes, seguros e todos os demais encargos necessários ao fornecimento e montagem do objeto, despesas necessárias e indispensáveis para a perfeita execução das obrigações decorrentes desta dispensa e do respectivo termo contratual e devem ser elaboradas em conformidade com a legislação aplicável e as condições estabelecidas neste instrumento convocatório, seus anexos.

2.3. Em caso de divergências entre as disposições deste Termo de Referência e seus anexos e a descrição do objeto no sistema Comprasnet (Compras. gov.br), prevalecerão as deste Termo de referência.

3. DA JUSTIFICATIVA



- 3.1. A contratação pretendida tem o objetivo de readequar a disposição física do Gabinete da Presidência e seus anexos, a fim de acomodar todos os integrantes e prover condições de trabalho adequadas.
- 3.2. Considerando que atualmente o gabinete da Presidência encontra-se com mínima quantidade de móveis suficientes para adequar os vereadores e demais pessoas que venham a se reunir no recinto.
- 3.3. Portanto, está contratação visa atender a necessidade de reformulação do espaço de trabalho nos anexos do gabinete da presidência, a fim de permitir melhores condições de trabalho e conforto.

4. DA JUSTIFICATIVA DO LOTE

- 4.1. A previsão para a adjudicação pelo menor preço por lote, e não por item, exclusivamente para os lotes 01, 02 e 03, se deve ao fato desses lotes serem constituídos por itens que, além de possuírem a mesma natureza, guardarem a necessidade de relação de similaridade entre si.
- 4.2. Ainda que admitida a divisibilidade dos itens que compõem os lotes 01, 02 e 03, tal divisão não seria oportuna para a Câmara municipal de Arapongas, haja vista que, neste caso, se impõe a padronização do design e do acabamento dos móveis que comporão os ambientes da Câmara municipal de Arapongas, a fim de garantir um mínimo de estética e identidade visual apropriada, vez que os itens fazem parte de um conjunto que deverá ser harmônico entre si.
- 4.3. O menor preço por lote como critério de julgamento foi estabelecido considerando que os itens de modulados são fornecidos por empresas especializadas, cada uma delas com sua linha própria de fornecimento conforme as especificações definidas, sendo que se faz necessária a aquisição a partir de um único fornecedor para preservar a padronização dos itens relativamente às linhas de fornecimento, tom dos revestimentos, produção, entrega e montagem. Dessa forma, considerou-se mais adequada a contratação destes itens de um mesmo fornecedor.
- 4.4. A contratação por lote busca ampliar a competitividade para atrair licitantes para o certame e reduzir os custos finais de aquisição, uma vez que a produção em escala e aquisição de



volume considerável de peças de uma mesma linha de produção permite a concessão de maiores descontos quando da realização da sessão pública de Pregão.

- 4.5. Ademais, lidar com um número menor de fornecedores diminui o custo administrativo de gerenciamento de todo o processo de contratação: fornecimento, vida útil dos bens a serem adquiridos e respectivas garantias.
- 4.6. A adjudicação dos lotes 01, 02 e 03, pelo menor preço por lote, ou seja, pelo menor preço obtido da soma de todos os itens de cada um dos lotes, neste caso, se demonstra técnica e economicamente viável e não tem a finalidade de reduzir o caráter competitivo da licitação. Neste caso, visa, tão somente, assegurar a gerência segura da contratação e, principalmente, assegurar não só a mais ampla competição necessária em um processo licitatório, mas, também, atingir a sua finalidade e efetividade, que é a de atender a contento as necessidades da Administração Pública.
- 4.7. Por fim, destaca-se o Acórdão 861/2013-Plenário/TCU, no qual a relatora, Ministra Ana Arraes, manifestou-se assim: "... inexistente ilegalidade na realização de pregão com previsão de adjudicação por lotes, e não por itens, desde que os lotes sejam integrados por itens de uma mesma natureza e que guardem relação entre si ...". E mais: "O aumento da eficiência administrativa do setor público passa pela otimização do gerenciamento de seus contratos de fornecimento. Essa eficiência administrativa também é de estatura constitucional e deve ser buscada pela administração pública".

5. DA PESQUISA DE PREÇO

- 5.1. Os preços máximos foram fixados através do mapa de preços que consta no processo administrativo, elaborados com base em orçamentos recebidos por empresas especializadas no objeto desta Contratação e Painel de preços (paineldepregos.planejamento.gov.br) fornecidos pela servidora Conceição Aparecida dos Reis.

6. DO VALOR MÁXIMO

- 6.1. A fixação de valor máximo para compra encontra fundamento na Constituição do Estado do Paraná, art. 27, inciso XXI, de modo que a proposta que contenha valor acima do limite imposto será desclassificada.



6.2. O valor máximo estimado da presente dispensa eletrônica é de **R\$ 42.807,96 (quarenta e dois mil oitocentos e sete reais e noventa e seis centavos)** realizado por pesquisa de preço de mercado, fundamentada no artigo 23 da Lei 14.133/2021.

7. DA METODOLOGIA

7.1. Ademais, a presente contratação se dá através de licitação, com fundamento no art. 6, inciso XLI da Lei nº 14.133/2021, tendo em vista que o objeto da presente contratação é caracterizado como comum, pois os padrões de desempenho e qualidade do objeto licitado podem ser objetivamente definidos pelo termo de referência, por meio de especificações usuais de mercado, e o valor da contratação encontra-se dentro do limite previsto naquele dispositivo legal.

7.2. Subsidiariamente está sendo adotado a INSTRUÇÃO NORMATIVA SEGES/ME Nº 73, de 30 de setembro de 2022, que dispõe sobre a licitação pelo critério de julgamento por menor preço ou maior desconto, na forma eletrônica, para a contratação de bens, serviços e obras, no âmbito da Administração Pública federal direta, autárquica e fundacional.

7.3. O DECRETO Nº 039/23, de 23 de janeiro de 2023 do Município de Arapongas, que estabelece regras e diretrizes para a atuação de agente de contratação, de equipe de apoio, da comissão de contratação e dos gestores e fiscais de contratos, nos termos da Lei federal nº 14.133, de 1º de abril de 2021, no âmbito da administração pública municipal do Município de Arapongas.

7.4. O fornecedor será selecionado por meio da realização de procedimento de licitação, na forma eletrônica, com fundamento na hipótese do art. 6, inciso XLI da Lei n.º 14.133/2021, que culminará com a seleção da proposta de menor preço maior.

7.5. A participação na presente licitação se dará mediante Sistema de Pregão Eletrônico integrante do Sistema de Compras do Governo Federal - Portal de Compras do Governo Federal, disponível no endereço eletrônico <https://www.gov.br/compras/pt-br/>

7.6. Os fornecedores deverão atender aos procedimentos previstos no Manual do Sistema de Pregão Eletrônico, disponível no Portal de Compras do Governo Federal, para acesso ao sistema e operacionalização.

7.7. O fornecedor é o responsável por qualquer transação efetuada diretamente ou por seu representante no Sistema de Pregão Eletrônico, não cabendo ao provedor do Sistema ou



ao órgão entidade promotor do procedimento a responsabilidade por eventuais danos decorrentes de uso indevido da senha, ainda que por terceiros não autorizados.

7.8. O critério de julgamento da presente licitação é o de Menor Preço ofertado por lote, de acordo com a melhor proposta classificada.

7.9. A realização desta contratação por Pregão Eletrônico se justifica, a vista, a necessidade de padronização dos itens tais como cores e modelos uma vez que é necessário a disposição dos itens dentro de lotes específicos dos objetos.

8. DAS CONDIÇÕES DE ENTREGA, ACEITAÇÃO DO OBJETO

8.1. O prazo de entrega e montagem dos bens é de 30 dias, contados após o recebimento da solicitação de entrega, em remessa única.

8.2. Os itens que compõem o objeto desta dispensa, deverão ser entregues, instalados e montados, na Câmara Municipal de Arapongas, na Rua Harpia nº 389, Arapongas, Paraná, no Setor de Patrimônio/almoxarifado no horário das 08 às 11:00 horas e das 13 às 17:00 horas.

8.3. O item poderá ser rejeitado, no todo ou em parte, quando em desacordo com as especificações constantes neste Termo de Referência e na proposta, devendo ser substituído no prazo de 10 (dez) dias, a contar da notificação da CONTRATADA, às suas custas, sem prejuízo da aplicação das penalidades.

8.4. Havendo divergências entre as especificações dos itens deste Termo com as constantes no Compras Governamentais, em especial quanto ao detalhamento do objeto licitado, prevalecerão as previstas neste Termo de Referência.

9. GARANTIA / PRAZO

9.1. O prazo de garantia para todo o mobiliário especificado não deverá ser inferior a 12 (doze) meses contra defeitos de fabricação, incluindo eventuais avarias durante o transporte até o local de entrega, montagem ou instalação, mesmo após sua aceitação pela unidade gestora da presente aquisição.



CÂMARA MUNICIPAL DE ARAPONGAS

----- Estado do Paraná -----

9.2. A garantia dos produtos no prazo mínimo aqui estipulado consiste na prestação, pela contratada, de todas as obrigações estabelecidas no Código de Defesa do Consumidor (e suas alterações) e também seguindo as legislações vigentes.

10. DAS CONDIÇÕES DE RECEBIMENTO DO OBJETO

10.1. O objeto será recebido, conforme art. 140, inciso II da Lei 14.133/2021:

- a. O objeto será recebido provisoriamente, de forma sumária, pelo responsável por seu acompanhamento e fiscalização, com verificação posterior da conformidade do material com as exigências contratuais;
- b. definitivamente, por servidor ou comissão designada pela autoridade competente, mediante termo detalhado que comprove o atendimento das exigências contratuais.

11. DA VIGÊNCIA

11.1. O prazo de vigência do contrato será de 12 meses a partir da publicação do extrato do contrato.

12. DA DOTAÇÃO ORÇAMENTÁRIA

12.1. A despesa decorrente desta licitação correrá por conta da dotação orçamentária:

DOTAÇÃO
01.001.01.031.0001.2.001/4.4.90.52.42.00 - MOBILIÁRIO EM GERAL

13. A FISCALIZAÇÃO GESTOR E FISCAL

13.1. Nos termos do artigo 117 da lei nº 14.133/2021, o acompanhamento e a fiscalização do contrato (gestor e fiscal) serão realizados por servidores indicados pela Presidência, conforme requisitos estabelecidos no art. 7º desta Lei.

13.2. O contrato terá como Gestora a Servidora Janaina Caren Perez, matrícula - 31001149 e como fiscal os servidores **Pedro Aurelio dos Santos Luiz**, matrícula – 31605048 e **Renata Fernanda P. Penedo** – matrícula – 21805066, a serem designados por Portaria.

13.3. São atribuições do gestor de contrato:



CÂMARA MUNICIPAL DE ARAPONGAS

----- Estado do Paraná -----

- I. Coordenar e comandar o processo da fiscalização da execução contratual;
- II. Propor ao órgão competente, a aplicação das penalidades previstas nesta contratação e na legislação, no caso de constatar irregularidade cometidas pelo CONTRATADO;
- III. Receber do fiscal as informações e documentos pertinentes à execução do objeto contratado;
- IV. Manter controle de todas as ocorrências, saldos e vigências dos contratos.

13.4. São atribuições do fiscal de contrato:

- I. Zelar pelo efetivo cumprimento das obrigações contratuais assumidas, fiscalizando não só o objeto do contrato, mas também prazos, locais e condições de trabalho, além de estabelecer metas e procedimentos em conjunto com a CONTRATADA que busquem a excelência da execução do contrato, sempre observando os princípios legais e éticos;
- II. Atentar-se a qualidade dos produtos e serviços fornecidos e as condições dos equipamentos utilizados pelo preposto na execução dos serviços e dos meios adequados para entrega de produtos;
- III. Possuir Cópia do Contrato, seus eventuais aditivos, Edital da Licitação e anexos, Termo de Referência e/ou Projeto Básico, para vigiar/sindicar/atestar toda a atividade exercida;
- IV. Recusar serviço ou fornecimento irregular e reportar ao gestor do contrato quanto ao descumprimento das cláusulas contratuais e outras ocorrências relativas ao recebimento do objeto, não aceitando material diverso daquele que se encontra especificado no edital e seus anexos;
- V. Atestar as aquisições, execução dos serviços e obras contratadas, certificando-se que o objeto a que se refere o pagamento foi completamente realizado;
- VI. Verificar as regularidades fiscal e trabalhista e o cumprimento do disposto no inciso XXXIII do artigo 7º da Constituição Federal, para fins de pagamento;



CÂMARA MUNICIPAL DE ARAPONGAS

----- Estado do Paraná -----

- VII. Anotar em registro próprio as ocorrências, mantendo o histórico de atendimento e outros documentos pertinentes, propor eventuais correções e estabelecer prazos para realização das mesmas, indicar eventuais glosas das faturas e saldos contratuais e ainda comunicar por escrito qualquer falta cometida pela contratada ao Gestor de Contrato;
 - VIII. Comunicar ao gestor de contrato eventuais atrasos nos prazos de entrega/ou execução do objeto e ocorrências que possam prejudicar o bom andamento do fornecimento ou prestação;
 - IX. Verificar se o prazo de entrega de materiais, execução de obras ou prestação de serviços (bem como seus preços, quantidade, unidade, volume, marca) está sendo cumprida de acordo com instrumento contratual;
 - X. Assinar no carimbo atesto mercadoria/serviço, nos termos legais, quando tal procedimento não couber à comissão de recebimento de bens;
 - XI. Comunicar o Gestor de contrato quanto à intenção de continuidade ou encerramento contratual, possibilitando a abertura de novo procedimento licitatório, com antecedência mínima de 90 (noventa) dias.
- 13.5. As alterações dos servidores designados, bem como novas designações, dar-se-ão por meio de Portaria, mantendo-se as atribuições previstas nesta Portaria aos fiscais indicados

14. DAS CONDIÇÕES DE PAGAMENTO

- 14.1. Para a liberação do pagamento, deverá ser encaminhada nota fiscal eletrônica ao endereço nfe@cmarapongass.gov.br.
- 14.2. Os pagamentos serão efetuados, no prazo máximo de 10 (dez) dias corridos, contados a partir do termo de recebimento definitivo atestado em nota fiscal pelos servidores competentes, mediante depósito bancário em conta corrente da contratada, ou fatura emitida em nome da Câmara Municipal de Arapongas.
- 14.3. Caso haja aplicação de multa, o valor poderá ser descontado de qualquer fatura ou crédito existente na Câmara Municipal de Arapongas, em favor do FORNECEDOR, sendo a eventual diferença cobrada administrativamente ou judicialmente, se necessário;



14.4. O fornecedor não receberá pagamentos enquanto houver pendências de obrigações que tenham sido impostas em virtude de penalidades ou inadimplemento. Cessadas estas causas, os pagamentos serão retomados sem que haja qualquer direito a atualização monetária.

15. DAS OBRIGAÇÕES CONTRATADA

15.1. A Contratada deve cumprir todas as obrigações constantes neste Termo de Referência, seus anexos e sua proposta, assumindo como exclusivamente seus os riscos e as despesas decorrentes da boa e perfeita execução do objeto e;

15.2. Ainda efetuar a entrega do objeto em perfeitas condições, conforme especificações, prazo e local constantes no Termo de referência e seus anexos, acompanhado da respectiva nota fiscal, na qual constarão as indicações referentes a: marca, fabricante, modelo, procedência e prazo de garantia ou validade;

15.3. Substituir, reparar ou corrigir, às suas expensas, no prazo fixado neste Termo de Referência, o objeto com avarias ou defeitos;

15.4. Comunicar à CONTRATANTE, no prazo máximo de 24 (vinte e quatro) horas que antecede a data da entrega, os motivos que impossibilitem o cumprimento do prazo previsto, com a devida comprovação;

15.5. Manter, durante toda a execução do contrato, em compatibilidade com as obrigações assumidas, todas as condições de habilitação e qualificação exigidas na licitação;

15.6. Não transferir a terceiros, por qualquer forma, nem mesmo parcialmente, as obrigações assumidas, nem subcontratar qualquer das prestações a que está obrigada, exceto nas condições autorizadas no Termo de Referência ou na minuta de contrato;

15.7. Responsabilizar-se pelas despesas dos tributos, encargos trabalhistas, previdenciários, fiscais, comerciais, taxas, fretes, seguros, deslocamento de pessoal, prestação de garantia e quaisquer outras que incidam ou venham a incidir na execução do contrato.

16. OBRIGAÇÕES DA CONTRATANTE

16.1. São obrigações da Contratante:

16.1.1. receber o objeto no prazo e condições estabelecidas no Edital e seus anexos;



CÂMARA MUNICIPAL DE ARAÇATUBA

----- Estado do Paraná -----

- 16.1.2. verificar minuciosamente, no prazo fixado, a conformidade dos bens recebidos provisoriamente com as especificações constantes do Edital e da proposta, para fins de aceitação e recebimento definitivo;
- 16.1.3. comunicar à CONTRATADA, por escrito, sobre imperfeições, falhas ou irregularidades verificadas no objeto fornecido, para que seja substituído, reparado ou corrigido;
- 16.1.4. acompanhar e fiscalizar o cumprimento das obrigações da CONTRATADA, através de comissão/servidor especialmente designado;
- 16.1.5. efetuar o pagamento à CONTRATADA no valor correspondente ao fornecimento do objeto, no prazo e forma estabelecidos no Edital e seus anexos;
- 16.1.6. A Câmara Municipal de Araçatuba não responderá por quaisquer compromissos assumidos pela CONTRATADA com terceiros, ainda que vinculados à execução do presente Termo de Contrato, bem como por qualquer dano causado a terceiros em decorrência de ato da CONTRATADA, de seus empregados, prepostos ou subordinados.

17. DAS PENALIDADES

- 17.1. No caso de inexecução total ou parcial, ou ainda, atraso injustificado do objeto desta contratação, sem prejuízos da responsabilidade civil e criminal, ressalvado as situações devidamente justificadas e comprovadas, a critério de Administração Pública, garantia a ampla defesa e o contraditório, serão aplicadas as previstas no art. 156 da lei 14.133.

Araçatuba, 28 de agosto de 2023.

Edinei A. R. Invernizzi
Diretora de Licitação

De acordo,

Pedro Aurélio dos Santos Luiz
Fiscal de Contrato



CÂMARA MUNICIPAL DEARAPONGAS

----- Estado do Paraná -----

TERMO DE REFERÊNCIA – ANEXO I PLANILHA DE APURAÇÃO DE PREÇO

PROCESSO ADMINISTRATIVO Nº 132 /2023

MOBILIÁRIO GABINETE DA PRESIDÊNCIA

ITEM	DESCRIÇÃO DO OBJETO:	CATMAT	QTDE	EMPRESA 01 WEB MOVEIS E DECORAÇÕES	EMPRESA 02 BELO OFFICE STORE	EMPRESA 03 INCONFLEX	PAINEL DE PREÇOS	PREÇO MÉDIO	VALOR TOTAL
1	<p>MESA COM TAMPO DE 25 MM, PÉS EM AÇO CARBONO COM SAPATAS NIVELADORAS, MEDIDAS FINAIS 1.200 X 600 X 740 EM MM, LARG X PROF X ALT, EM MM, COM GAVETEIRO FIXO DE 2 GAVETAS COM FECHADURA E CORREDIÇA METÁLICA.</p> <p>Tampo confeccionado em chapa MDP BP 25mm. Os topos são revestidos com acabamento em fita de borda PVC de 1,00mm, fixada pelo sistema HOT-MELT. O tampo é fixado a estrutura metálica através de parafusos auto atarraxante.</p> <p>Painel frontal em MDP-BP de 15mm de espessura. O mesmo é fixado a estrutura metálica através de parafuso estrutural sextavado interno.</p> <p>O produto possui estrutura metálica composta por pé direito e esquerdo, ambos confeccionado em tubo 25x25 #18 (1,2). Ambos possuem uma calha fixa vertical aberta. Sendo a mesma produzida em chapa #24 FF. Toda a estrutura metálica e soldada através de solda MIG (Metal Inerte Gás). A mesma possui tratamento anti-ferrugem a base de imersão em banhos de fosfato e acabamento em tinta EPÓXI eletrostática, polimerizada em estufa a temperatura mínima de 200°C, com espessura mínima de camada de 40 microns. Cada pé possui 02 sapatas reguláveis com diâmetro de 20mm fixadas aos pés por bucha de nylon, com rosca</p>	262820	05	R\$1.080,00	R\$747,00	R\$816,76	R\$545,00	R\$790,67	R\$3.953,33



CÂMARA MUNICIPAL DE ARAPONGAS

----- Estado do Paraná -----

	<p>interna 1/4" para correção de desnivelamento do piso. Dimensões: 1200x600x740</p> <p>Gaveteiro suspenso com 02 gavetas com corredeiras metálica e puxadores confeccionados em polipropileno produto fabricado em MDP-BP de 15mm. Laterais, Travessas, Frente de Gavetas e Painéis em MDP-BP de 15mm de espessura com bordas em fita de melamina 210g, fixadas pelo sistema HOT-MELT. Contra-Fundos, Laterais de Gavetas e Contra-Fundo de gavetas confeccionadas em MDP-BP de 15 mm, com bordas revestidas em fita melamina 210 gramas de espessura na cor branca, fixadas pelo sistema HOT-MELT. Fundo de Gavetas, confeccionados em HDF (high density fiberboard, ou seja, chapa de fibra de alta densidade) com 2.8mm de espessura uma face com acabamento em pintura à base d'água e secagem ultravioleta mantendo a mesma tonalidade de cor do laminado melamínico fixado a gaveta através de canais de encaixe, permitindo maior segurança e durabilidade a gaveta. Dimensões: 320x345x225</p>								
02	<p>MESA METAL EM L, MEDIDAS LARG X PROF X ALT, SENDO MESA MAIOR MEDIDAS 1.200 X 600 X 740 EM MM LARG X PROF X ALT, E MESA DE APOIO 900 X 380 X 740 EM MM LARG X PROF X ALT, TAMPOS EM 25MM COM FITA BORDA DE 1MM, COM GAVETEIRO FIXO DE 2GAVETAS</p> <p>Tampo confeccionado em chapa MDP BP 25m. Os topos são revestidos com acabamento em fita de borda PVC de 1,00mm, fixada pelo sistema HOT-MELT. O tampo é fixado a estruturas metálica através de parafusos auto atarraxante.</p> <p>Painel frontal em MDP-BP de 15mm de espessura. O mesmo é fixado a estrutura metálica através de parafuso estrutural sextavado interno.</p> <p>O produto possui estrutura metálica composta por pé lateral, confeccionado em tubo 25x25 #20 (0,90). Toda a estrutura metálica e soldada através de solda MIG (Metal Inerte Gás). A mesma possui tratamento anti-ferrugem a base de imersão em</p>	CATMAT 468457	01	R\$1.450,00	R\$1.062,00	R\$767,00	R\$798,00	R\$1.103,33	R\$1.103,33



CÂMARA MUNICIPAL DEARAPONGAS

----- Estado do Paraná -----

	<p>banhos de fosfato e acabamento em tinta EPÓXI eletrostática, polimerizada em estufa a temperatura mínima de 200°C, com espessura mínima de camada de 40 microns.</p> <p>O pé possui 02 sapatas reguláveis com diâmetro de 20mm fixadas aos pés por bucha de nylon, com rosca interna 1/4" para correção de desnivelamento do piso.</p> <p>Gaveteiro suspenso com 02 gavetas com correções metálica e puxadores em confeccionados em polipropileno produto fabricado em MDP-BP de 15mm. Laterais, Travessas, Frente de Gavetas e Painéis em MDP-BP de 15mm de espessura com bordas em fita de melamina 210g, fixadas pelo sistema HOT-MELT. Contra-Fundos, Laterais de Gavetas e Contra-Fundo de gavetas confeccionadas em MDP-BP de 15 mm, com bordas revestidas em fita melamina 210 gramas de espessura na cor branca, fixadas pelo sistema HOT-MELT. Fundo de Gavetas, confeccionados em HDF (high density fiberboard, ou seja, chapa de fibra de alta densidade) com 2.8mm de espessura uma face com acabamento em pintura à base d'água e secagem ultravioleta mantendo a mesma tonalidade de cor do laminado melamínico fixado a gaveta através de canais de encaixe, permitindo maior segurança e durabilidade a gaveta. Dimensões: 320x345x225.</p>								
3	<p>BALÇÃO BAIXO 2 PORTAS DE CORRER COM FECHADURA, MEDIDAS 1.400 X 480 X 720 LARG X PROF X ALT EM MM, TAMPO DE 25 MM E FITA BORDA 2MM.</p> <p>Travessas Superior, confeccionadas em MDP BP 18mm revestido em ambas as faces em laminado melamínico de baixa pressão (BP). Bordas na parte frontal e posterior com proteção em fita de PVC com espessura de 0,5mm, coladas pelo processo Hot Melt. Prateleiras confeccionada em MDP BP 18mm revestido em ambas as faces em laminado melamínico de baixa pressão (BP). Bordas na parte frontal com proteção em fita de PVC com espessura de 0,5mm, coladas pelo processo Hot Melt. São fixadas as laterais pelo</p>	CATMAT 257361	01	R\$1.650,00	R\$1.312,20	R\$695,03	R\$980,00	R\$1.314,07	R\$1.314,07



CÂMARA MUNICIPAL DEARAPONGAS

----- Estado do Paraná -----

	<p>suporte de prateleiras em zamak injetado para fixação das prateleiras. Lateral esquerda, lateral direita e divisão em MDP BP 15mm revestido em ambas as faces em laminado melamínico de baixa pressão. Possui fita de PVC apenas na parte frontal e posterior da peça com espessura de 0,5mm, coladas pelo processo Hot Melt. Portas confeccionado em MDP BP 15mm revestido em ambas as faces em laminado melamínico de baixa pressão, bordas nos quatro cantos da peça com proteção em fita de PVC com espessura de 0,5mm, coladas pelo processo Hot Melt. A porta possui Kit RD 32 para porta de correr, puxador confeccionados em alumínio c/ furação 32mm. Possui fechadura de pressão para travamento simultâneo das duas portas com chave dobrável. Fundo confeccionado em MDF 6mm de espessura com a mesma tonalidade de cor do laminado melamínico. Base em MDP BP 15mm duas faces, com fita de PVC 0,5mm nos quatro lados da peça, coladas pelo processo Hot Melt. Tampo, constituído em MDP de 25mm de alta densidade revestido em ambas a faces em laminado melamínico de baixa pressão (BP). Bordas frontal, laterais e posterior com proteção em fita de PVC com espessura de 2,0mm, coladas pelo processo Hot Melt. Tanto as bordas laterais, posterior e frontal recebem acabamento perfeito na mesma cor do laminado melamínico. Rodapé em MDP BP 25mm duas faces, com fita de PVC 0,5mm na parte frontal e laterais, coladas pelo processo Hot Melt. Apresentam sapatas niqueladas reguláveis de 20mm fixadas aos rodapés por bucha confeccionada em nylon, com rosca interna 1/4". Dimensões: 1398x480x720.</p>								
4	<p>GAVETEIRO VOLANTE COM RODÍZIOS E 3 GAVETAS, TAMPO DE 25MM, MEDIDAS 49.5 X 460 X 585 LARG X PROF X ALT, EM MM.</p> <p>Gaveteiro volante com 03 gavetas com corredeiras metálicas de sistema móvel sobre roldanas de nylon, possui rodízios, puxadores em poliestireno na cor aluminizado. Caixaria confeccionada em MDP HP 15mm de espessura, fita de borda 05mm colada</p>	CATMAT 446442	07	R\$500,00	R\$621,90	R\$541,81	R\$578,00	R\$566,33	R\$3.966,43



CÂMARA MUNICIPAL DEARAPONGAS

----- Estado do Paraná -----

	<p>pele sistema HOT-MELT. Tampo confeccionado em MDP-HD 15mm, fita de borda de 05mm, fixada pelo sistema HOT-MELT. Base, laterais e frente de gavetas confeccionado em MDP HD 15mm, com fita de borda PVC 05mm colada pelo sistema HOT-MELT. Fundo do móvel em HDF (high density fiberboard, ou seja, chapa de fibra de alta densidade) com 2.8mm de espessura uma face com acabamento em pintura a base d'água e secagem ultravioleta mantendo a mesma tonalidade de cor do laminado melamínico fixado ao móvel através de pregos 10x10. Contra fundos e laterais de gavetas, confeccionadas em MDP HD de 15mm com bordas revestidas em fita de melamina de 210 gramas na cor branca, fixadas pelo sistema HOTMELT. Fundo de gavetas confeccionados em HDF (high density fiberboard) com 28mm de espessura, uma face com acabamento em pintura a base d'água e secagem ultravioleta mantendo a mesma tonalidade de cor do laminado melamínico fixado a gaveta através de canais de encaixe, permitindo maior segurança e durabilidade a gaveta. Dimensões: 495x460x585.</p>								
5	<p>ARMÁRIO ALTO FECHADO 2 PORTAS EXECUTIVO, PUXADOR EM ALUMINIO, SAPATAS NIVELADORAS, TAMPO DE 25 MM COM FITA BORDA 2MM, 5 VÃOS DE ESPAÇO INTERNO ENTRE PRATELEIRAS, MEDIDAS 904x480x1634 LARG X PROFx ALT, EM MM.</p> <p>Tampo, constituído em MDP de 25mm de alta densidade revestido em ambas a faces em laminado melamínico de baixa pressão (BP). Bordas frontal, laterais e posterior com proteção em fita de PVC com espessura de 2,0mm, coladas pelo processo Hot Melt. Tanto as bordas laterais, posterior e frontal recebem acabamento perfeito na mesma cor do laminado melamínico. Caixaria, formada por lateral, base e portas. Fabricados em aglomerado (MDP BP) de alta densidade de 15mm de espessura revestido em ambas as faces em laminado melamínico de baixa pressão. Com acabamento das portas e os demais componentes do corpo de armário em fita de PVC com no mínimo 0,5mm de espessura, coladas pelo sistema Hot</p>	CATMAT 266329	01	R\$1.750,00	R\$1.398,00	R\$848,90	R\$869,50	R\$1.339,17	R\$1.339,17



CÂMARA MUNICIPAL DE ARAPONGAS

----- Estado do Paraná -----

	<p>Melt. Todas as bordas recebem perfeito acabamento respeitando a tonalidade de cor do laminado melamínico e espessura do aglomerado. O fundo confeccionado em MDF com 6mm de espessura com a mesma tonalidade de cor do laminado melamínico. Portas com abertura de até 107º, e caneco com Ø35mm. Puxador em alumínio c/ furação 32mm. Fechadura frontal na parte central do armário. Rodapé, confeccionado em MDP de 25mm de alta densidade revestido em ambas as faces em laminado melamínico de baixa pressão (BP). Apresentam sapatas níqueladas reguláveis de 20mm fixadas aos rodapés por bucha confeccionada em nylon, com rosca interna 1/4". Montagem, a união dos componentes dos armários é feita por sistema "minifix", cavilhas madeira e parafusos auto-atarraxantes. Fundo dos armários fixados por encaixe e com sistema de travamento. Prateleira, confeccionada em MDP com no mínimo 18mm de espessura. Revestida em laminado texturizado em ambos os lados, com acabamento em fita de PVC na parte frontal com espessura mínima de 0,45 mm. Suporte de prateleira em zamak injetado para fixação das prateleiras, com dispositivo de travamento das mesmas. Com furação para regulagem das prateleiras com no mínimo 32 mm de distância entre uma e outra. Dimensões: 904x480x1634</p>								
6	<p>ARMARIO BAIXO FECHADO C/ 02 PORTAS, DOBRADIÇAS COM SLOWMOTION, RODAPÉS EM AÇO CARBONO, MEDIDAS 904 X 452 X 870 LARG X PROF X ALT EM MM. Caixaria e Portas elaboradas em chapa MDP BP de 15mm revestida com fita de borda de PVC de 05mm, colada pelo sistema HOTMELT, com fixação entre as partes pelo sistema minifix, cavilha e parafusos. As portas são de giro com dobradiças de 110º, as mesmas possuem puxadores em alumínio que acompanham a cor do rodapé. O produto possui uma prateleira móvel. A mesma é fixada por 5 suportes de prateleira em ZAMAC, sendo dois em cada lateral e um no fundo. Estes suportes une a</p>	CATMAT 458657	01	R\$1.150,00	R\$866,70	R\$511,12	R\$839,00	R\$951,90	R\$951,90



CÂMARA MUNICIPAL DEARAPONGAS

----- Estado do Paraná -----

	prateleira através de furos que não permite que a mesma se desloque. A carga distribuída que a prateleira suporta é de no máximo 10 Kg. A estrutura metálica é confeccionada em tubo de aço 25 x 25 em chapa # 18 (1,20mm de espessura). A mesma passa por tratamento antiferrugem à base de imersão em banho de fosfato e pintura epóxi eletrostático em pó com camada superficial de 50 microns, curada em estufa a aproximadamente 200 graus, todas as soldas deverão ser do tipo MIG (Metal Inert Gás), o rodapé possui sapatas reguláveis ¼ para correção de desnivelamento de piso. Dimensões: 904x452x870mm								
7	MESA RETA EXECUTIVA, MEDIDAS DE 1.700 X 700 X 740 LARG X PROF X ALT, em mm, TAMPO DE 45MM COM CAIXA DE CONECTIVIDADE/FIAÇÃOCONTENDO 3 TOMADAS E 2 RJ, PÉS EM AÇO CARBONO PRETO AÇO CARBONO Tampo confeccionado em 2 chapas de MDP BP e engrossado com sarrafo 15mm totalizando 45mm de espessura final, com acabamento nas duas faces em laminado melamínico de baixa pressão (BP). Bordas frontal, posterior e laterais com fita de proteção, de PVC com 2,0mm de espessura, coladas pelo processo hot-melt. Tanto as bordas laterais, posterior e frontal recebem perfeito acabamento respeitando a tonalidade de cor do laminado melamínico, essa mesa possui um Sistema de tomadas embutidas no tampo da mesa com tampa basculante e cinco furações para tomadas, sendo três para energia e duas para rede, calha para fiação com fixação na parte inferior do tampo ou painel frontal. Painel frontal confeccionado em MDP BP duas faces 15mm, borda inferior em fita de PVC 0,5mm de espessura, coladas pelo processo hot-melt. Pés metal, composto por travessa vertical em tubo 30x70 #18, travessa lateral em tubo 20x30 #20, travessa superior em tubo 50x50 #18, travessa inferior em tubo 30x50 #20 e travessa de apoio em tubo 20x30 #20. O mesmo é fixado ao tampo através de parafuso auto atarraxante.	CATMAT 461568	01	R\$980,00	R\$2.129,40	R\$874,89	R\$1.990,00	R\$1.699,80	R\$1.699,80



CÂMARA MUNICIPAL DEARAPONGAS

----- Estado do Paraná -----

	Acompanham os pés sapata reguladora 5/8 x 5/16.								
8	<p>CADEIRA TIPO TRAPEZIO, ESTOFADA, MEDIDAS 520 X 550 X 470/810 EM MM, LARG X PROF X ALT. COM SUPORTE PARA 120KG. REVESTIMENTO EM COURISSIMO NA COR PRETA.</p> <p>Cadeira fixa com assento e encosto confeccionado em madeira compensado multilaminado de 12mm e estofado em espuma laminado 18 de densidade. O encosto possui costura gomada Estrutura confeccionado com tubo redondo 3/4 chapa 16 (1,5 milímetros de espessura) e chapa de aço chapa 14 (1,9 milímetros de espessura), soldados pelo sistema de solda MIG (Metal Inerte Gás). Possui tratamento anti-ferrugem a base de imersão em banhos de fosfato e pintura eletrostática utilizando tinta em pó epóxi, curada a estufa a 150°C. Para não danificar a pintura da estrutura e o piso, são fixadas sapatas específicas na parte inferior da estrutura. O assento e encosto possui porca garra para melhor fixação na estrutura de metal, através de parafuso rosca máquina.</p>	CATMAT 483572	08	R\$499,00	R\$400,50	R\$340,00	R\$459,50	R\$453,00	R\$3.624,00
09	<p>CADEIRA GIRATÓRIA EXECUTIVA, BASE A GÁS, COM BRAÇO DIGITADOR FIXO (SEM REGULAGEM), ENCOSTO REFORÇADO. COM SUPORTE PARA 120KG. LARG 570 X PROF 530 X ALTURA 820/900. PÉS NA COR PRETA.</p> <p>Assento e encosto confeccionados com compensado multilaminado de 12 milímetros de espessura e moldado anatomicamente, com porcas garras cravadas de 1/4 - 20 x 7/16 zincado branco, são estofados utilizando espuma laminada com densidade de 33kg/m³. Revestimento em courissimo na cor preta. A borda frontal do assento é curvada para melhor circulação sanguínea seguindo assim normas ergonômicas. Junção (Ligaçao entre o assento e o encosto) feita através de lâmina de metal (chapa de aço 3/16) em forma de "L", com 110mm de largura por 5mm de espessura, com regulagem horizontal (de profundidade), fixada através de porcas de garra. A</p>	CATMAT 384119	02	R\$249,00	R\$765,00	R\$611,15	R\$610,00	R\$541,33	R\$1.082,66



CÂMARA MUNICIPAL DE ARAPONGAS

----- Estado do Paraná -----

	<p>base possui 3 partes sendo cada uma delas: Cabeça, confeccionada com chapa de aço de 1,9 milímetros de espessura (chapa 14) e ferro liso redondo 5/16. A chapa é estampada para dar resistência e soldada pelo sistema MIG (Metal Inerte Gás). Possui tratamento anti-ferrugem a base de imersão em banhos de fosfato e pintura eletrostática utilizando tinta em pó epóxi, curada a estufa a 150°C. Pistão, acionado através de um "botão" localizado na parte superior, o pistão possui o sistema de regulagem a gás (pneumático). São confeccionados com tubos, molas, arruelas de aço, para maior resistência. Possui telescópico para melhor acabamento. Aranha, confeccionada com tubo quadrado 25 x 25 chapa 16 (1,5 milímetros de espessura) e tubo redondo 2" chapa 14 (1,9 milímetros de espessura), também são soldadas pelo sistema de solda MIG. Possui 5 "patas" e em cada extremidade, são fixados buchas e rodízios. Sua estrutura metálica possui tratamento anti-ferrugem a base de imersão em banhos de fosfato e pintura eletrostática. Braço fixo, confeccionado em PP (polipropileno), fixado ao assento através de parafusos 1/4"x 1" cabeça panela. Dimensão: 570x530x820/900</p>								
10	<p>POLTRONA PRESIDENTE, ESTRUTURA GIRATÓRIA PRETA, BASE COM RELAX E PISTÃO A GÁS, BRAÇO DIGITADOR SEM REGULAGEM DE ALTURA. MEDIDAS 580 X 630 X 1.020/1.120 LARG X PRO X ALT EM MM, COM SUPORTE PARA 120KG. PRETO AÇO / REVESTIMENTO EM COURISSIMO NA COR PRETA. Assento e encosto, confeccionados com compensado multilaminado de 12 milímetros de espessura moldado anatomicamente, com porcas garras cravadas de ¼ - 20 x 7/16 zincado branco, estofados com espuma injetada de densidade 40 kg/m³ flexível de alta resistência e por final é revestido com tecido. A borda frontal do assento é curvada para melhor circulação sanguínea seguindo assim normas ergonômicas, espuma tipo ecológica</p>	CATMAT 384119	20	R\$376,00	R\$996,24	R\$807,75	R\$610,00	R\$660,75	R\$13.214,93



CÂMARA MUNICIPAL DEARAPONGAS

----- Estado do Paraná -----

	<p>isenta de CFC, nas bordas são utilizados perfil de PVC Francis e atrás do encosto há uma camada de espuma de densidade 22, a face inferior do assento recebe um revestimento com foro plástico de 0,003 de espessura para melhor acabamento.</p> <p>Junção, confeccionada em chapa de aço 3/16, possui formato em "L" com nervura de reforço. A junção é fixada no encosto através de parafusos sextavados fixados nas porcas garras que contém no compensado multilaminado do encosto.</p> <p>Braço fixo, confeccionado em PP (polipropileno), fixado ao assento através de parafusos 1/4"x 1" cabeça panela.</p> <p>Base possui 3 partes sendo cada uma delas: Cabeça confeccionada com chapas de aço, tubos e ferro trefilado ¼, são dobradas e cortadas com máquinas específicas e soldadas pelo sistema MIG (Metal Inerte Gás). Por final, são montados manualmente o sistema de reclinção (relax).</p> <p>Pistão, acionado através de um "botão" localizado na parte superior, o pistão possui o sistema de regulagem a gás (pneumático). É confeccionado com tubos, molas, arruelas de aço, para maior resistência. Possui telescópico para melhor acabamento.</p> <p>Aranha, confeccionada com tubo quadrado 25 x 25 chapa 18 (1,2 milímetros de espessura) e tubo redondo 2" chapa 14 (1,9 milímetros de espessura), também são soldadas pelo sistema de solda MIG. Possui 5 "patas" e em cada extremidade, são fixadas buchas 25x25 e rodízios, para melhor acabamento é utilizado capa para aranha confeccionada em polipropileno. Todas as estruturas metálicas possuem tratamento anti-ferrugem a base de imersão em banhos de fosfato e pintura eletrostática utilizando tinta em pó epóxi, curada a estufa a 220°C.</p> <p>Dimensões: 580x610x1020/1120</p>								
11	POLTRONA PRESIDENTE, ESTRUTURA GIRATÓRIA PRETA COM PISTÃO A GÁS E RELAX, RODÍZIOS EM P.U, BRAÇO COM REGULAGEM DE ALTURA. (FOTO ANEXA DO BRAÇO). MEDIDAS LARG 680 X PROF 680 X ALT	CATMAT 331411	01	R\$399,00	R\$1.720,00	R\$1.043,41	R\$562,00	R\$893,67	R\$893,67



CÂMARA MUNICIPAL DEARAPONGAS

----- Estado do Paraná -----

<p>ASSENTO 470/570, ALT ENCOSTO 1100/1190 EM MM, LARG X PROF X ALT EM MM. COM SUPORTE PARA 120KG. REVESTIMENTO EM COURISSIMO COR PRETA.</p> <p>Cadeira operacional de espaldar alto diretiva, sendo que o assento e o encosto apresentam linhas retas de formatos retangulares, moldado anatomicamente, com espumas laminadas com densidade de 33kg/m sendo no assento e encosto. Estruturados em compensado anatômico, multilaminado, resinado e prensado, com espessura mínima de 12 mm, sendo que a espessura de cada lâmina não deve ser superior a 1,5 mm. Conjunto de assento e encosto com característica de pouca ou nenhuma conformação na base do assento, garantindo devida alternância postural. Assento e encosto unidos por meio de chapa de aço de espessura mínima de ¼ (6,35 mm) do tipo lâmina, com tratamento de superfície por meio de pintura epóxi pó, através do processo de deposição eletrostática. Peça de junção fixa ao encosto por meio de 04 pontos, sendo executada do lado externo do encosto A lâmina em sua porção do assento é presa ao mecanismo sincronizado em sua peça articulada na região traseira do mecanismo. Base possui 3 partes sendo cada uma delas: Cabeça confeccionada com chapas de aço, tubos e ferro trefilado ¼, são dobradas e cortadas com maquinas específicas e soldadas pelo sistema MIG (Metal Inerte Gás). Possui tratamento anti-ferrugem a base de imersão em banhos de fosfato e pintura eletrostática utilizando tinta em pó epóxi, curada a estufa a 150°C. Por final, são montados manualmente o sistema de reclinção (relax). Pistão, acionado através de um "botão" localizado na parte superior, o pistão possui o sistema de regulagem a gás (pneumático). É confeccionado com tubos, molas, arruelas de aço, para maior resistência. Possui telescópico para melhor acabamento. Aranha, confeccionada com tubo redondo 1" ½ chapa 14 (1,9 milímetros de espessura), são soldados pelo sistema de solda MIG (Metal Inerte Gás). Possui tratamento anti-ferrugem a base de imersão em banhos de fosfato e</p>								
--	--	--	--	--	--	--	--	--



CÂMARA MUNICIPAL DE ARAPONGAS

----- Estado do Paraná -----

	por final, passa pelo banho de cromo (Ni-Cr). Possui 5 "patas" e em suas extremidades são fixados rodízios em nylon de 55mm com roldana dupla.								
12	<p>POLTRONA 1 LUGAR, ESTRUTURA EM AÇO CARBONO - MEDIDAS 680 X 630 X 770, LARG X PROF X ALT, EM MM. COM SUPORTE PARA 120 KG, REVESTIMENTO EM TECIDO LINHO NA COR BEGE, PÉS EM AÇO CARBONO PRETO</p> <p>Caixaria reforçada em madeira de tora de pinus reflorestada, assim não agredindo o meio ambiente diretamente e respeitando as leis. Confeccionados por espuma laminada de densidade 26, REVESTIMENTO EM LINHO. Estrutura metálica confeccionado em tubo em aço quadrada 20x20 e espessura da chapa 20 (0,90mm) fixados ao sofá por parafusos com rosca soberbo. Toda a estrutura metálica possui tratamento antiferrugem à base de imersão em banhos de fosfato, e pintura epóxi eletrostático em pó com camada superficial de 50 microns, curada em estufa a aproximadamente 200 graus. Possui sapatas reguláveis ¼.</p>	CATMAT 486589	11	R\$499,00	R\$639,00	R\$	R\$1.200,00	R\$ 779,33	R\$8.572,67
13	<p>CADEIRA - ESTRUTURA EM AÇO CARBONO, MEDIDAS 470 X 525 X 490/790 EM MM, LARG X PROF X ALT. COM SUPORTE PARA 120KG, REVESTIMENTO EM COURISSIMO E LINHO NA COR BEGE/WISKY.</p> <p>PÉS EM AÇO CARBONO PRETO</p> <p>Cadeira fixa com encosto anatomico confeccionado em madeira compensado multilaminado de 12mm com porca garra e estofado em espuma laminado D-26 de densidade. Assento confeccionado em chapa MDP BP 15 mm espessura com porca garra e espuma D-26 de densidade Estrutura confeccionado com tubo redondo ¾ chapa 18 (1,2 milímetros de espessura), soldados pelo sistema de solda MIG (Metal Inerte Gás). Possui tratamento anti-ferrugem a base de imersão em banhos de fosfato e pintura eletrostática utilizando tinta em pó epóxi, curada a estufa a 200°C. Para não danificar a pintura da estrutura e o piso, são fixadas sapatas específicas na parte inferior da estrutura em polipropileno. O assento e o encosto é fixado na</p>	CATMAT 475805	03	R\$236,00	R\$515,00	R\$	R\$341,00	R\$364,00	R\$1.092,00



CÂMARA MUNICIPAL DE ARAPONGAS

----- Estado do Paraná -----

estrutura de metal através de parafuso com rosca maquina. Largura – 470 Profundidade – 525 Altura - 790									
VALOR TOTAL:								R\$ 42.807,96	

Para obtenção do valor máximo a ser pago pela contratante foi utilizado o MENOR VALOR do resultado das pesquisas de preços, haja vista que a escolha é a mais vantajosa para a contratação do objeto em questão.

OBS: O ORÇAMENTO DA EMPRESA INCOFLEX - INDUSTRIA E COMÉRCIO DE MÓVEIS LTDA, FORAM DESCONSIDERADOS POR ESTAREM EM DESACORDO COM AS ESPECIFICAÇÕES DO TERMO DE REFERÊNCIA

Orçamento efetuado pela servidora: Conceição Aparecida dos Reis – matrícula – 30315141.

Arapongas, 29 de agosto de 2023.



CÂMARA MUNICIPAL DE ARAÇAPONGAS

----- Estado do Paraná -----

TERMO DE REFERÊNCIA – ANEXO II

LAYOUT

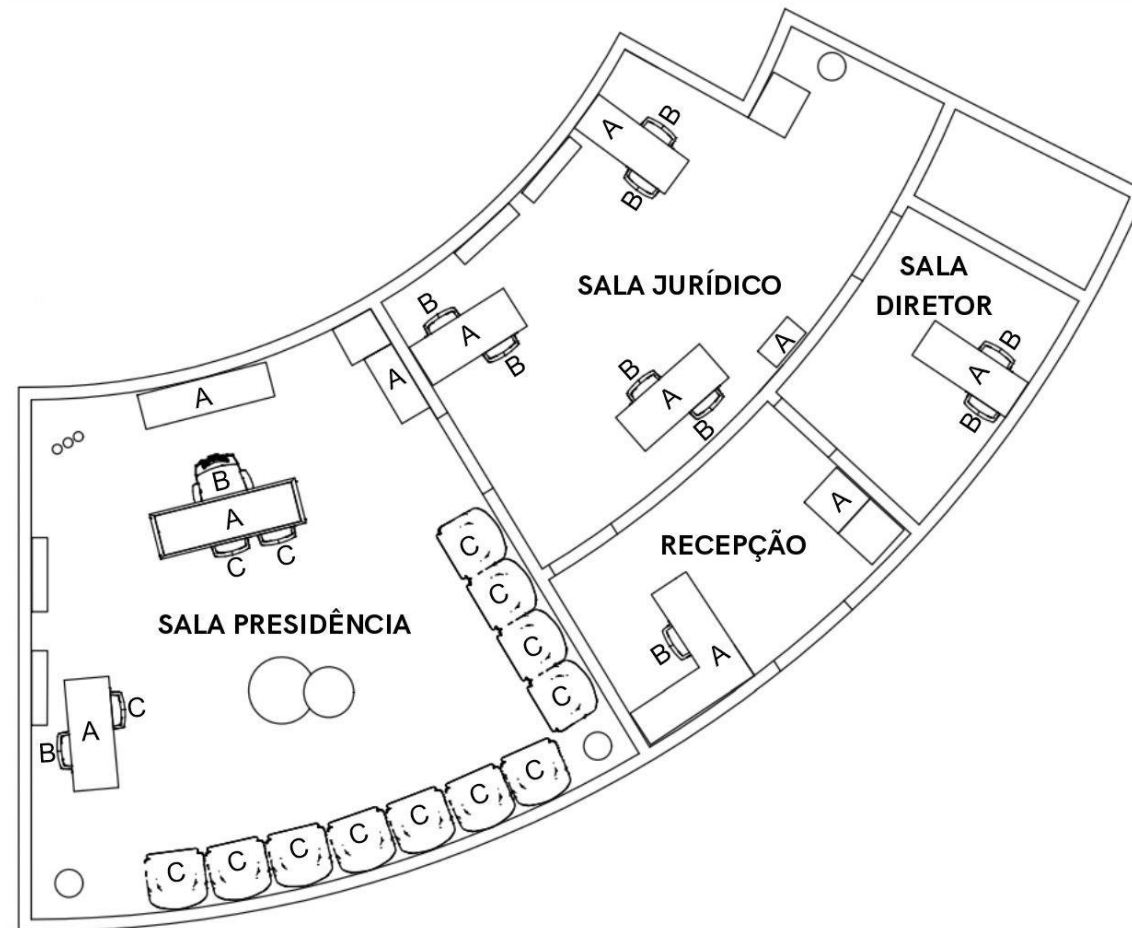

- A - LOTE 01
- B - LOTE 02
- C - LOTE 03



CÂMARA MUNICIPAL DEARAPONGAS

----- Estado do Paraná -----

ANEXO II

(TIMBRE DA EMPRESA PROPONENTE)

MODELO DE PROPOSTA DE PREÇOS

PREGÃO ELETRÔNICO Nº ____/2023 – Câmara Municipal de Arapongas

PROPONENTE:

CNPJ:

INSCRIÇÃO ESTADUAL.....

ENDEREÇO:

E-MAIL:.....

FONE/FAX:

DADOS BANCÁRIOS.....

LOTE 01						
ITEM	ESPECIFICAÇÃO	MARCA	UNID	QTD	VALOR UNITARIO	VALOR TOTAL
01	<p>MESA COM TAMPO DE 25 MM NA COR NATURA, PÉS EM AÇO CARBONO NA COR PRETO COM SAPATAS NIVELADORAS, MEDIDAS FINAIS 1.200 X 600 X 740 EM MM, LARG X PROF X ALT, EM MM, COM GAVETEIRO FIXO DE 02 GAVETAS COM FECHADURA E CORREDIÇA METÁLICA.</p> <p>Tampo confeccionado em chapa MDP BP 25mm. Os topos são revestidos com acabamento em fita de borda PVC de 1,00mm, fixada pelo sistema HOT-MELT. O tampo é fixado a estrutura metálica através de parafusos auto atarraxante.</p> <p>Painel frontal em MDP-BP de 15mm de espessura na cor Preta. O mesmo é fixado a estrutura metálica através de parafuso estrutural sextavado interno.</p> <p>O produto possui estrutura metálica composta por pé direito e esquerdo, ambos confeccionado em tubo 25x25 #18 (1,2). Ambos possuem uma calha fixa vertical aberta. Sendo a mesma produzida em chapa #24 FF. Toda a estrutura metálica e soldada através de solda MIG (Metal Inerte Gás). A mesma possui tratamento antiferrugem a base de imersão em banhos de fosfato e acabamento em tinta EPÓXI eletrostática, polimerizada em estufa a temperatura mínima de 200°C, com espessura mínima de camada de 40 microns. Cada pé possui 02 sapatas reguláveis com diâmetro de 20mm fixadas aos pés por bucha de nylon, com rosca interna 1/4" para correção de desnivelamento do piso. Dimensões: 1200x600x740.</p> <p>Gaveteiro suspenso com 02 gavetas, na cor</p>		UNID	05	R\$	R\$



CÂMARA MUNICIPAL DEARAPONGAS

----- Estado do Paraná -----

	<p>preta, com correções metálica e puxadores confeccionados em polipropileno produto fabricado em MDP-BP de 15mm. Laterais, Travessas, Frente de Gavetas e Painéis em MDP-BP de 15mm de espessura com bordas em fita de melamina 210g, fixadas pelo sistema HOT-MELT. Contra Fundos, Laterais de Gavetas e Contra Fundo de gavetas confeccionadas em MDP-BP de 15 mm, com bordas revestidas em fita melamina 210 gramas de espessura na cor branca, fixadas pelo sistema HOT-MELT. Fundo de Gavetas, confeccionados em HDF (high density fiberboard, ou seja, chapa de fibra de alta densidade) com 2.8mm de espessura uma face com acabamento em pintura à base d'água e secagem ultravioleta mantendo a mesma tonalidade de cor do laminado melamínico fixado a gaveta através de canais de encaixe, permitindo maior segurança e durabilidade a gaveta. Dimensões: 320x345x225 mm.</p>					
02	<p>MESA METAL EM L, MEDIDAS LARG X PROF X ALT, SENDO MESA MAIOR MEDIDAS 1.200 X 600 X 740 EM MM LARG X PROF X ALT, E MESA DE APOIO 900 X 380 X 740 EM MM LARG X PROF X ALT, TAMPOS NA COR NATURA, EM 25MM COM FITA BORDA DE 1MM, COM GAVETEIRO FIXO DE 02 GAVETAS.</p> <p>Tampo confeccionado em chapa MDP BP 25m. Os topos são revestidos com acabamento em fita de borda PVC de 1,00mm, fixada pelo sistema HOT-MELT. O tampo é fixado a estruturas metálica através de parafusos auto atarraxante. Painel frontal em MDP-BP de 15mm de espessura, na cor preta. O mesmo é fixado a estrutura metálica através de parafuso estrutural sextavado interno.</p> <p>O produto possui estrutura metálica composta por pé lateral, confeccionado em tubo 25x25 #20 (0,90), na cor preta. Toda a estrutura metálica e soldada através de solda MIG (Metal Inerte Gás). A mesma possui tratamento antiferrugem a base de imersão em banhos de fosfato e acabamento em tinta EPÓXI eletrostática, polimerizada em estufa a temperatura mínima de 200°C, com espessura mínima de camada de 40 microns.</p> <p>O pé possui 02 sapatas reguláveis com diâmetro de 20mm fixadas aos pés por bucha de nylon, com rosca interna 1/4" para correção de desnivelamento do piso.</p> <p>Gaveteiro suspenso com 02 gavetas, na cor preta, com correções metálica e puxadores em confeccionados em polipropileno produto fabricado em MDP-BP de 15mm. Laterais, Travessas, Frente de Gavetas e Painéis em MDP-BP de 15mm de espessura com bordas em fita de melamina 210g, fixadas pelo sistema HOT-MELT. Contra Fundos, Laterais de Gavetas e Contra</p>		UND	01	R\$	R\$



CÂMARA MUNICIPAL DEARAPONGAS

----- Estado do Paraná -----

	Fundo de gavetas confeccionadas em MDP-BP de 15 mm, com bordas revestidas em fita melamina 210 gramas de espessura na cor branca, fixadas pelo sistema HOT-MELT. Fundo de Gavetas, confeccionados em HDF (high density fiberboard, ou seja, chapa de fibra de alta densidade) com 2.8mm de espessura uma face com acabamento em pintura à base d'água e secagem ultravioleta mantendo a mesma tonalidade de cor do laminado melamínico fixado a gaveta através de canais de encaixe, permitindo maior segurança e durabilidade a gaveta. Dimensões: 320x345x225 mm.					
03	<p>BALCÃO BAIXO 02 PORTAS de CORRER COM FECHADURA, MEDIDAS 1.400 X 480 X 720 LARG X PROF X ALT EM MM, TAMPO DE 25 MM E FITA BORDA 2MM, na COR NATURA.</p> <p>Travessas Superior, confeccionadas em MDP BP 18mm revestido em ambas as faces em laminado melamínico de baixa pressão (BP). Bordas na parte frontal e posterior com proteção em fita de PVC com espessura de 0,5mm, coladas pelo processo Hot Melt. Prateleiras confeccionada em MDP BP 18mm revestido em ambas as faces em laminado melamínico de baixa pressão (BP). Bordas na parte frontal com proteção em fita de PVC com espessura de 0,5mm, coladas pelo processo Hot Melt. São fixadas as laterais pelo suporte de prateleiras em zamak injetado para fixação das prateleiras. Lateral esquerda, lateral direita e divisão em MDP BP 15mm revestido em ambas as faces em laminado melamínico de baixa pressão, na cor natura. Possui fita de PVC apenas na parte frontal e posterior da peça com espessura de 0,5mm, coladas pelo processo Hot Melt. Portas na cor preta confeccionado em MDP BP 15mm revestido em ambas as faces em laminado melamínico de baixa pressão, bordas nos quatro cantos da peça com proteção em fita de PVC com espessura de 0,5mm, coladas pelo processo Hot Melt. A porta possui Kit RD 32 para porta de correr, puxador confeccionados em alumínio c/ furação 32mm. Possui fechadura de pressão para travamentos simultâneo das duas portas com chave dobrável. Fundo confeccionado em MDF 6mm de espessura com a mesma tonalidade de cor do laminado melamínico. Base em MDP BP 15mm duas faces, com fita de PVC 0,5mm nos quatro lados da peça, coladas pelo processo Hot Melt. Tampo, constituído em MDP de 25mm de alta densidade revestido em ambas as faces em laminado melamínico de baixa pressão (BP). Bordas frontal, laterais e posterior com proteção em fita de PVC com espessura de 2,0mm, coladas pelo processo Hot Melt, ambos na cor natura. Tanto as bordas laterais, posterior e frontal recebem acabamento perfeito na mesma cor do laminado melamínico. Rodapé em MDP BP 25mm duas faces, com fita de PVC 0,5mm na parte frontal e laterais, coladas pelo processo Hot Melt. Apresentam sapatas niqueladas reguláveis de 20mm fixadas aos rodapés por bucha confeccionada em nylon, com rosca interna 1/4". Dimensões: 1398x480x720.</p>		UNID	01	R\$	R\$
04	<p>GAVETEIRO VOLANTE COM RODIZIOS E 03 GAVETAS NA COR NATURA, TAMPO DE 25MM, MEDIDAS 49.5 X 460 X 585 LARG X PROF X ALT, EM MM.</p> <p>Gaveteiro volante com 03 gavetas com corrediças</p>		UNID	07	R\$	R\$



CÂMARA MUNICIPAL DEARAPONGAS

----- Estado do Paraná -----

	<p>metálicas de sistema móvel sobre roldanas de nylon, possui rodízios, puxadores em poliestireno na cor aluminizado. Caixaria confeccionada em MDP HP 15mm de espessura, na cor preta, fita de borda 05mm colada pelo sistema HOT-MELT. Tampo confeccionado em MDP-HD 15mm, fita de borda de 05mm, fixada pelo sistema HOT-MELT. Base, laterais e frente de gavetas confeccionado em MDP HD 15mm, na cor natura, com fita de borda PVC 05mm colada pelo sistema HOT-MELT. Fundo do móvel em HDF (high density fiberboard, ou seja, chapa de fibra de alta densidade) com 2.8mm de espessura uma face com acabamento em pintura a base d'água e secagem ultravioleta mantendo a mesma tonalidade de cor do laminado melamínico fixado ao móvel através de pregos 10x10. Contra fundos e laterais de gavetas, confeccionadas em MDP HD de 15mm com bordas revestidas em fita de melamina de 210 gramas na cor branca, fixadas pelo sistema HOTMELT. Fundo de gavetas confeccionados em HDF (high density fiberboard) com 28mm de espessura, uma face com acabamento em pintura a base d'água e secagem ultravioleta mantendo a mesma tonalidade de cor do laminado melamínico fixado a gaveta através de canais de encaixe, permitindo maior segurança e durabilidade a gaveta. Dimensões: 495x460x585.</p>					
05	<p>ARMÁRIO ALTO FECHADO 02 PORTAS EXECUTIVO, PUXADOR EM ALUMINIO, SAPATAS NIVELADORAS, TAMPO DE 25 MM COM FITA BORDA 2MM, 5 VÃOS DE ESPAÇO INTERNO. ENTRE PRATELEIRAS, MEDIDAS 904x480x1634 LARG X PROF x ALT, EM MM. NA COR NATURA. Tampo, constituído em MDP de 25mm de alta densidade revestido em ambas a faces em laminado melamínico de baixa pressão (BP). Bordas frontal, laterais e posterior com proteção em fita de PVC com espessura de 2,0mm, coladas pelo processo Hot Melt. Tanto as bordas laterais, posterior e frontal recebem acabamento perfeito na mesma cor do laminado melamínico. Caixaria, formada por lateral, base e portas. Fabricados em aglomerado (MDP BP) de alta densidade de 15mm de espessura revestido em ambas as faces em laminado melamínico de baixa pressão. Com acabamento das portas e os demais componentes do corpo de armário em fita de PVC com no mínimo 0,5mm de espessura, coladas pelo sistema Hot Melt. Todas as bordas recebem perfeito acabamento respeitando a tonalidade de cor do laminado melamínico e espessura do aglomerado. O fundo confeccionado em MDF com 6mm de espessura com a mesma tonalidade de cor do laminado melamínico. Portas com abertura de até 107º, e caneco com Ø35mm. Puxador em alumínio c/ furação 32mm. Fechadura frontal na parte central do armário. Rodapé, confeccionado em MDP de 25mm de alta densidade revestido em ambas as faces em laminado melamínico de baixa pressão (BP). Apresentam sapatas niqueladas reguláveis de 20mm fixadas aos rodapés por bucha confeccionada em nylon, com rosca interna 1/4". Montagem, a união dos componentes dos armários é feita por sistema "minifix", cavilhas madeira e parafusos auto atarraxantes. Fundo dos armários fixados por encaixe e com sistema</p>		UNID	01	R\$	R\$



CÂMARA MUNICIPAL DEARAPONGAS

----- Estado do Paraná -----

	<p>de travamento. Prateleira, confeccionada em MDP com no mínimo 18mm de espessura. Revestida em laminado texturizado em ambos os lados, com acabamento em fita de PVC na parte frontal com espessura mínima de 0,45 mm. Suporte de prateleira em zamak injetado para fixação das prateleiras, com dispositivo de travamento das mesmas. Com furação para regulagem das prateleiras com no mínimo 32 mm de distância entre uma e outra. Dimensões: 904x480x1634 mm.</p>					
06	<p>ARMARIO BAIXO FECHADO C/ 02 PORTAS, DOBRADIÇAS COM SLOWMOTION, NA COR NATURA, RODAPÉS EM AÇO CARBONO, MEDIDAS 904 X 452 X 870 LARG X PROF X ALT EM MM, NA COR PRETA.</p> <p>Caixaria e Portas elaboradas em chapa MDP BP de 15mm revestida com fita de borda de PVC de 05mm, colada pelo sistema HOTMELT, com fixação entre as partes pelo sistema minifix, cavilha e parafusos. As portas são de giro com dobradiças de 110º, as mesmas possuem puxadores em alumínio que acompanham a cor do rodapé. O produto possui uma prateleira móvel. A mesma é fixada por 5 suportes de prateleira em ZAMAC, sendo dois em cada lateral e um no fundo. Estes suportes une a prateleira através de furos que não permite que a mesma se desloque. A carga distribuída que a prateleira suporta é de no máximo 10 Kg. A estrutura metálica é confeccionada em tubo de aço 25 x 25 em chapa # 18 (1,20mm de espessura). A mesma passa por tratamento antiferrugem à base de imersão em banho de fosfato e pintura epóxi eletrostático em pó com camada superficial de 50 microns, curada em estufa a aproximadamente 200 graus, todas as soldas deverão ser do tipo MIG (Metal Inert Gás), o rodapé possui sapatas reguláveis ¼ para correção de desnivelamento de piso. Dimensões: 904x452x870mm.</p>		UNID	01	R\$	R\$
07	<p>MESA RETA EXECUTIVA, NA COR PRETO FOSCO, MEDIDAS DE 1.700 X 700 X 740 LARG X PROF X ALT, em mm, TAMPO DE 45MM COM CAIXA DE CONECTIVIDADE/FIAÇÃOCONTENDO 3 TOMADAS E 2 RJ, PÉS EM AÇO CARBONO PRETO AÇO CARBONO,</p> <p>Tampo confeccionado em 2 chapas de MDP BP e engrossado com sarrafo 15mm totalizando 45mm de espessura final, com acabamento nas duas faces em laminado melamínico de baixa pressão (BP). Bordas frontal, posterior e laterais com fita de proteção, de PVC com 2,0mm de espessura, coladas pelo processo hot-melt. Tanto as bordas laterais, posterior e frontal recebem perfeito acabamento respeitando a tonalidade de cor do laminado melamínico, essa mesa possui um Sistema de tomadas embutidas no tampo da mesa com tampa basculante e cinco furações para tomadas, sendo três para energia e duas para rede, calha para fiação com fixação na parte inferior do tampo ou painel frontal. Painel frontal confeccionado em MDP BP duas faces 15mm, borda inferior em fita de PVC 0,5mm de espessura, coladas pelo processo hot-melt. Pés metal, composto por travessa vertical em tubo 30x70 #18, travessa lateral em tubo 20x30 #20, travessa superior em tubo 50x50 #18, travessa inferior em tubo 30x50 #20 e travessa de apoio em tubo 20x30 #20. O mesmo é fixado ao tampo</p>		UNID	01	R\$	R\$



CÂMARA MUNICIPAL DEARAPONGAS

----- Estado do Paraná -----

	através de parafuso auto atarraxante. Acompanham os pés sapata reguladora 5/8 x 5/16.					
	Total R\$					

LOTE 02						
ITEM	ESPECIFICAÇÃO	MARCA	UNID	QTD	VALOR UNITARIO	VALOR TOTAL
01	<p>CADEIRA TIPO TRAPEZIO, ESTOFADA, MEDIDAS 520 X 550 X 470/810 EM MM, LARG X PROF X ALT. COM SUPORTE PARA 120KG. REVESTIMENTO EM COURISSIMO NA COR PRETA.</p> <p>Cadeira fixa com assento e encosto confeccionado em madeira compensado multilaminado de 12mm e estofado em espuma laminado 18 de densidade. O encosto possui costura gomada Estrutura confeccionado com tubo redondo ¾ chapa 16 (1,5 milímetros de espessura) e chapa de aço chapa 14 (1,9 milímetros de espessura), soldados pelo sistema de solda MIG (Metal Inerte Gás). Possui tratamento antiferrugem a base de imersão em banhos de fosfato e pintura eletrostática NA COR PRETA utilizando tinta em pó epóxi, curada a estufa a 150°C. Para não danificar a pintura da estrutura e o piso, são fixadas sapatas específicas na parte inferior da estrutura. O assento e encosto possui porca garra para melhor fixação na estrutura de metal, através de parafuso rosca máquina.</p>		UNID	08	R\$	R\$
02	<p>CADEIRA GIRATÓRIA EXECUTIVA, BASE A GÁS, COM BRAÇO DIGITADOR FIXO (SEM REGULAGEM), ENCOSTO REFORÇADO. COM SUPORTE PARA 120KG. LARG 570 X PROF 530 X ALTURA 820/900. PÉS NA COR PRETA.</p> <p>Assento e encosto confeccionados com compensado multilaminado de 12 milímetros de espessura e moldado anatomicamente, com porcas garras cravadas de ¼ - 20 x 7/16 zincado branco, são estofados utilizando espuma laminada com densidade de 33kg/m³. Revestimento em couríssimo na cor preta. A borda frontal do assento é curvada para melhor circulação sanguínea seguindo assim normas ergonômicas. Junção (Ligação entre o assento e o encosto) feita através de lâmina de metal (chapa de aço 3/16) em forma de "L", com 110mm de largura por 5mm de espessura, com regulagem horizontal (de profundidade), fixada através de porcas de garra. A base possui 3 partes sendo cada uma delas: Cabeça, confeccionada com chapa de aço de 1,9 milímetros de espessura (chapa 14) e ferro liso</p>		UNID	02	R\$	R\$



CÂMARA MUNICIPAL DE ARAÇAPONGAS

----- Estado do Paraná -----

	<p>redondo 5/16. A chapa é estampada para dar resistência e soldada pelo sistema MIG (Metal Inerte Gás). Possui tratamento antiferrugem a base de imersão em banhos de fosfato e pintura eletrostática utilizando tinta em pó epóxi, NA COR PRETA, curada a estufa a 150°C. Pistão, acionado através de um "botão" localizado na parte superior, o pistão possui o sistema de regulagem a gás (pneumático). São confeccionados com tubos, molas, arruelas de aço, para maior resistência. Possui telescópico para melhor acabamento. Aranha, confeccionada com tubo quadrado 25 x 25 chapa 16 (1,5 milímetros de espessura) e tubo redondo 2" chapa 14 (1,9 milímetros de espessura), também são soldadas pelo sistema de solda MIG. Possui 5 "patas" e em cada extremidade, são fixados buchas e rodízios. Sua estrutura metálica possui tratamento antiferrugem a base de imersão em banhos de fosfato e pintura eletrostática. Braço fixo, confeccionado em PP (polipropileno), fixado ao assento através de parafusos 1/4"x 1" cabeça panela. Dimensão: 570x530x820/900.</p>					
03	<p>POLTRONA PRESIDENTE, ESTRUTURA GIRATÓRIA PRETA, BASE COM RELAX E PISTÃO A GÁS, BRAÇO DIGITADOR SEM REGULAGEM DE ALTURA. MEDIDAS 580 X 630 X 1.020/1.120 LARG X PRO X ALT EM MM, COM SUPORTE PARA 120KG. PRETO AÇO / REVESTIMENTO EM COURISSIMO NA COR PRETA.</p> <p>Assento e encosto, confeccionados com compensado multilaminado de 12 milímetros de espessura moldado anatomicamente, com porcas garras cravadas de ¼ - 20 x 7/16 zincado branco, estofados com espuma injetada de densidade 40 kg/m³ flexível de alta resistência e por final é revestido com tecido. A borda frontal do assento é curvada para melhor circulação sanguínea seguindo assim normas ergonômicas, espuma tipo ecológica isenta de CFC, nas bordas são utilizados perfil de PVC Francis e atrás do encosto há uma camada de espuma de densidade 22, a face inferior do assento recebe um revestimento com foro plástico de 0,003 de espessura para melhor acabamento.</p> <p>Junção, confeccionada em chapa de aço 3/16, possui formato em "L" com nervura de reforço. A junção é fixada no encosto através de parafusos sextavados fixados nas porcas garras que contém no compensado multilaminado do encosto.</p> <p>Braço fixo, confeccionado em PP (polipropileno), fixado ao assento através de parafusos 1/4"x 1" cabeça panela.</p> <p>Base possui 3 partes sendo cada uma delas: Cabeça confeccionada com chapas de aço, tubos e ferro trefilado ¼, são dobradas e cortadas com máquinas específicas e soldadas pelo sistema MIG (Metal Inerte Gás). Por final, são montados manualmente o sistema de reclinção (relax).</p> <p>Pistão, acionado através de um "botão" localizado na parte superior, o pistão possui o sistema de regulagem a gás (pneumático). É confeccionado com tubos, molas, arruelas de aço, para maior resistência. Possui telescópico para melhor acabamento.</p> <p>Aranha, confeccionada com tubo quadrado 25 x 25 chapa 18 (1,2 milímetros de espessura) e tubo redondo 2" chapa 14 (1,9 milímetros de</p>		UNID	20	R\$	R\$



CÂMARA MUNICIPAL DEARAPONGAS

----- Estado do Paraná -----

	<p>espessura), também são soldadas pelo sistema de solda MIG. Possui 5 "patas" e em cada extremidade, são fixadas buchas 25x25 e rodízios, para melhor acabamento é utilizado capa para aranha confeccionada em polipropileno. Todas as estruturas metálicas possuem tratamento antiferrugem a base de imersão em banhos de fosfato e pintura eletrostática utilizando tinta em pó epóxi, curada a estufa a 220°C.</p> <p>Dimensões: 580x610x1020/1120. TODA NA COR PRETA</p>				
04	<p>POLTRONA PRESIDENTE, ESTRUTURA GIRATÓRIA PRETA COM PISTÃO A GÁS E RELAX, RODÍZIOS EM P.U, BRAÇO COM REGULAGEM DE ALTURA. (FOTO ANEXA DO BRAÇO). MEDIDAS LARG 680 X PROF 680 X ALT ASSENTO 470/570, ALT ENCOSTO 1100/1190 EM MM, LARG X PROF X ALT EM MM. COM SUPORTE PARA 120KG. REVESTIMENTO EM COURISSIMO COR PRETA.</p> <p>Cadeira operacional de espaldar alto diretiva, sendo que o assento e o encosto apresentam linhas retas de formatos retangulares, moldado anatomicamente, com espumas laminadas com densidade de 33kg/m sendo no assento e encosto. Estruturados em compensado anatômico, multilaminado, resinado e prensado, com espessura mínima de 12 mm, sendo que a espessura de cada lâmina não deve ser superior a 1,5 mm. Conjunto de assento e encosto com característica de pouca ou nenhuma conformação na base do assento, garantindo devida alternância postural. Assento e encosto unidos por meio de chapa de aço de espessura mínima de ¼ (6,35 mm) do tipo lâmina, com tratamento de superfície por meio de pintura epóxi pó, através do processo de deposição eletrostática. Peça de junção fixa ao encosto por meio de 04 pontos, sendo executada do lado externo do encosto A lâmina em sua porção do assento é presa ao mecanismo sincronizado em sua peça articulada na região traseira do mecanismo. Base possui 3 partes sendo cada uma delas: Cabeça confeccionada com chapas de aço, tubos e ferro trefilado ¼, são dobradas e cortadas com máquinas específicas e soldadas pelo sistema MIG (Metal Inerte Gás). Possui tratamento antiferrugem a base de imersão em banhos de fosfato e pintura eletrostática utilizando tinta em pó epóxi, curada a estufa a 150°C. Por final, são montados manualmente o sistema de reclinção (relax). Pistão, acionado através de um "botão" localizado na parte superior, o pistão possui o sistema de regulagem a gás (pneumático). É confeccionado com tubos, molas, arruelas de aço, para maior resistência. Possui telescópico para melhor acabamento. Aranha, confeccionada com tubo redondo 1" ½ chapa 14 (1,9 milímetros de espessura), são soldados pelo sistema de solda MIG (Metal Inerte Gás). Possui tratamento antiferrugem a base de imersão em banhos de fosfato e por final, passa pelo banho de cromo (Ni-Cr). Possui 5 "patas" e em suas extremidades são fixados rodízios em nylon de 55mm com roldana dupla.</p>	UNID	01	R\$	R\$
	Total			R\$	



CÂMARA MUNICIPAL DEARAPONGAS

----- Estado do Paraná -----

Lote 03						
ITEM	ESPECIFICAÇÃO	MARCA	UNID	QTD	VALOR UNITARIO	VALOR TOTAL
01	<p>POLTRONA ANA 1 LUGAR, ESTRUTURA EM AÇO CARBONO - MEDIDAS 680 X 630 X 770, LARG X PROF X ALT, EM MM. COM SUPORTE PARA 120 KG ,REVESTIMENTO EM TECIDO LINHO NA COR BEGE, PÉS EM AÇO CARBONO PRETO.</p> <p>Caixaria reforçada em madeira de tora de pinus reflorestada, assim não agredindo o meio ambiente diretamente e respeitando as leis. Confeccionados por espuma laminada de densidade 26, REVESTIMENTO EM LINHO. Estrutura metálica confeccionado em tubo em aço quadrada 20x20 e espessura da chapa 20 (0,90mm) fixados ao sofá por parafusos com rosca soberbo. Toda a estrutura metálica possui tratamento antiferrugem à base de imersão em banhos de fosfato, e pintura epóxi eletrostático em pó com camada superficial de 50 microns, curada em estufa a aproximadamente 200 graus. Possui sapatas reguláveis ¼.</p>		UNID	11	R\$	R\$
02	<p>CADEIRA MILA - ESTRUTURA EM AÇO CARBONO, MEDIDAS 470 X 525 X 490/790 EM MM, LARG X PROF X ALT. COM SUPORTE PARA 120KG, REVESTIMENTO EM COURISSIMO E LINHO NA COR BEGE/WISKY. PÉS EM AÇO CARBONO PRETO</p> <p>Cadeira fixa com encosto anatômico confeccionado em madeira compensado multilaminado de 12mm com porca garra e estofado em espuma laminado D-26 de densidade. Assento confeccionado em chapa MDP BP 15 mm espessura com porca garra e espuma D-26 de densidade, NA COR BEGE. Estrutura confeccionado com tubo redondo ¾ chapa 18 (1,2 milímetros de espessura), soldados pelo sistema de solda MIG (Metal Inerte Gás). Possui tratamento antiferrugem a base de imersão em banhos de fosfato e pintura eletrostática utilizando tinta em pó epóxi, curada a estufa a 200°C. Para não danificar a pintura da estrutura e o piso, são fixadas sapatas específicas na parte inferior da estrutura em polipropileno. O assento e o encosto é fixado na estrutura de metal através de parafuso com rosca maquina. Largura – 470 Profundidade – 525 Altura – 790.</p>		UNID	03	R\$	R\$
Total					R\$	

Concorda com todas as condições do Edital e seus Anexos.



CÂMARA MUNICIPAL DEARAPONGAS

----- Estado do Paraná -----

Validade da proposta: 90 (noventa) dias

Dados do responsável pela empresa para assinatura do contrato e termo de ciência e notificação:

Nome:

Cidade

CPF:

E-mail pessoal:

Estado

RG:

Telefone:

_____, _____ de _____ de 2023.

Nome/CPF:

Cargo:

OBS:

- 1 - A declaração deverá ser apresentada em papel timbrado da empresa;
- 2 - Abaixo da assinatura do representante legal, deverá ter carimbo do CNPJ



CÂMARA MUNICIPAL DE ARAPONGAS

----- Estado do Paraná -----

ANEXO III

MODELO DE DECLARAÇÃO RELATIVA À PROIBIÇÃO DO TRABALHO DO MENOR (Lei nº 9.854/1999)

PREGÃO ELETRÔNICO Nº ____/2023 – Câmara Municipal de Arapongas

PROPONENTE:

CNPJ:

INSCRIÇÃO ESTADUAL.....

ENDEREÇO:

E-MAIL:.....

FONE/FAX:

DECLARAÇÃO

Declaramos, sob as penas da lei, que nossa empresa não possui empregados menores de 18 anos em trabalho noturno, perigoso ou insalubre, nem emprega menores de dezesseis anos, estando, portanto, apta para participar desta licitação, de conformidade com a Lei nº 9854/1999, de 27/10/1999.

_____, _____ de _____ de 2023.

Nome/CPF:

Cargo:

OBS:

- 1 - A declaração deverá ser apresentada em papel timbrado da empresa;
- 2 - Abaixo da assinatura do representante legal, deverá ter carimbo do CNPJ



CÂMARA MUNICIPAL DE ARAPONGAS

----- Estado do Paraná -----

ANEXO IV

DECLARAÇÃO DE MICROEMPRESA OU EMPRESA DE PEQUENO PORTE

PREGÃO ELETRÔNICO Nº ____/2023 – Câmara Municipal de Arapongas

PROPONENTE:

CNPJ:

INSCRIÇÃO ESTADUAL.....

ENDEREÇO:

E-MAIL:.....

FONE/FAX:

DECLARAÇÃO

Declaramos, sob as penas da Lei, que cumprimos os requisitos estabelecidos no artigo 3º da Lei Complementar nº 123/2006 e sua alteração na Lei Complementar nº 147/2014, que essa Empresa está apta a usufruir do tratamento favorecido estabelecido nos artigos 42º ao 49º da referida Lei.

_____, _____ de _____ de 2023.

Nome/CPF:

Cargo:

OBS:

- 1 - A declaração deverá ser apresentada em papel timbrado da empresa;
- 2 - Abaixo da assinatura do representante legal, deverá ter carimbo do CNPJ



CÂMARA MUNICIPAL DE ARAPONGAS

----- Estado do Paraná -----

ANEXO V

MODELO DE DECLARAÇÃO DE INIDONEIDADE

PREGÃO ELETRÔNICO Nº ____/2023 – Câmara Municipal de Arapongas

PROPONENTE:

CNPJ:

INSCRIÇÃO ESTADUAL.....

ENDEREÇO:

E-MAIL:.....

FONE/FAX:

DECLARAÇÃO

Declaramos para os devidos fins de direito, na qualidade de Proponente do procedimento licitatório, sob a modalidade PREGÃO ELETRÔNICO nº ____/2023, instaurado por esta Câmara, que não fomos declarados inidôneos para licitar ou contratar com o Poder Público, em qualquer de suas esferas.

Por ser expressão de verdade, firmamos o presente.

_____, _____ de _____ de 2023.

Nome/CPF:

Cargo:

OBS:

- 1 - A declaração deverá ser apresentada em papel timbrado da empresa;
- 2 - Abaixo da assinatura do representante legal, deverá ter carimbo do CNPJ



CÂMARA MUNICIPAL DE ARAPONGAS

----- Estado do Paraná -----

ANEXO VI

MODELO DECLARAÇÃO DE INEXISTÊNCIA DE NEPOTISMO

PREGÃO ELETRÔNICO Nº ____/2023 – Câmara Municipal de Araçapongas

PROPONENTE:

CNPJ:

INSCRIÇÃO ESTADUAL.....

ENDEREÇO:

E-MAIL:.....

FONE/FAX:

DECLARAÇÃO

Declaramos para os devidos fins de direito, na qualidade de Proponente do procedimento licitatório, sob a modalidade PREGÃO ELETRÔNICO nº ____/2023, instaurado por esta Câmara, que:

a) entre seus dirigentes, sócios, responsável técnico ou legal não figura agente público no exercício de cargo ou mandato no Poder Legislativo do Município de Araçapongas;

b) não consta de seu quadro societário nenhuma pessoa que se encontre na condição de cônjuge, companheiro ou parente em linha reta, colateral por consanguinidade ou afinidade, até o terceiro grau, com agente público no exercício de cargo ou mandato no Poder Legislativo do Município de Araçapongas;

c) não contrata e não contratará, durante toda a vigência do contrato, cônjuges, companheiros ou parentes na linha reta, colateral ou por afinidade, até o terceiro grau de agente público que exerça mandato ou cargo em comissão ou função de confiança no Poder Legislativo do Município de Araçapongas;

Por ser expressão de verdade, firmamos o presente.



CÂMARA MUNICIPAL DE ARAPONGAS

----- Estado do Paraná -----

_____, _____ de _____ de 2023.

Nome/CPF:

Cargo:

OBS:

- 1 - A declaração deverá ser apresentada em papel timbrado da empresa;
- 2 - Abaixo da assinatura do representante legal, deverá ter carimbo do CNPJ.



CÂMARA MUNICIPAL DE ARAPONGAS

----- Estado do Paraná -----

ANEXO VII

MODELO DECLARAÇÃO DE RESERVA DE CARGOS PARA PESSOA COM DEFICIÊNCIA

PREGÃO ELETRÔNICO Nº ____/2023 – Câmara Municipal de Arapongas

PROPONENTE:

CNPJ:

INSCRIÇÃO ESTADUAL.....

ENDEREÇO:

E-MAIL:.....

FONE/FAX:

A

Empresa.....(nome da empresa licitante)..., inscrita no CNPJ/MF sob o n.º.....sediada.....(endereço completo)....., declara, para os devidos fins, que os serviços são prestados por empresas que comprovam cumprimento de reserva de cargos prevista em lei para pessoa com deficiência ou para reabilitado da Previdência Social e que atendem às regras de acessibilidade previstas na legislação, conforme disposto no art. 93 da Lei nº 8.213, de 24 de julho de 1991, disposto no inciso IV do art. 62 da Lei 14.133/2021.

_____, _____ de _____ de 2023.

Nome/CPF:

Cargo:

OBS:

- 1 - A declaração deverá ser apresentada em papel timbrado da empresa;
- 2 - Abaixo da assinatura do representante legal, deverá ter carimbo do CNPJ



CÂMARA MUNICIPAL DE ARAPONGAS

----- Estado do Paraná -----

ANEXO VII

Contrato n° /2023 – ID n°

**MINUTA DE CONTRATO PARA A
AQUISIÇÃO DE MÓVEIS MODULADO
– FIRMADO ENTRE A CÂMARA
MUNICIPAL DE ARAPONGAS E
_____ (nome da empresa) -
PREGÃO ELETRÔNICO Nº 0xx/2023 –
PROCESSO ADMINISTRATIVO Nº
0xx/2023.**

A CÂMARA MUNICIPAL DE ARAPONGAS, pessoa jurídica de direito público interno, com sede na Rua Harpia, nº 389, Centro, Arapongas, Paraná, inscrito no CNPJ/MF sob o nº 75.337.089/0001-85, neste ato representado por seu Presidente, Marcio Antonio Nickenig, e, de outro lado, a empresa _____, pessoa jurídica de direito privado, com sede na cidade - _____, _____, na _____ nº _____, _____, cep _____, telefone _____, e-mail _____-inscrita no CNPJ sob o nº _____, neste ato representada pelo Sr. _____, brasileiro, _____, do comércio, residente e domiciliado na cidade _____, à Rua nº _____ – _____, inscrito no CPF/MF sob nº _____, portador da Carteira de Identidade Civil RG sob nº _____ - SSP/PR; doravante denominada CONTRATADA.

CLÁUSULA PRIMEIRA

DO OBJETO DO CONTRATO E FUNDAMENTAÇÃO LEGAL

- 1.1. O presente contrato tem por objeto **a aquisição de móveis modulados, incluso montagem e instalação, para atender as necessidades da Câmara Municipal de Arapongas**, conforme discriminado abaixo, os quais a CONTRATADA se declara em condições de entregá-los em estrita observância



CÂMARA MUNICIPAL DE ARAPONGAS

----- Estado do Paraná -----

com o indicado nas Especificações e na Documentação levado a efeito pelo Pregão Eletrônico nº ____/2023, da Câmara Municipal de Araçapongas.

LOTE 01						
ITEM	ESPECIFICAÇÃO	MARCA	UNID	QTD	VALOR UNITARIO	VALOR TOTAL
01	<p>MESA COM TAMPO DE 25 MM NA COR NATURA, PÉS EM AÇO CARBONO NA COR PRETO COM SAPATAS NIVELADORAS, MEDIDAS FINAIS 1.200 X 600 X 740 EM MM, LARG X PROF X ALT, EM MM, COM GAVETEIRO FIXO DE 02 GAVETAS COM FECHADURA E CORREDIÇA METÁLICA.</p> <p>Tampo confeccionado em chapa MDP BP 25mm. Os topos são revestidos com acabamento em fita de borda PVC de 1,00mm, fixada pelo sistema HOT-MELT. O tampo é fixado a estrutura metálica através de parafusos auto atarraxante. Painel frontal em MDP-BP de 15mm de espessura na cor Preta. O mesmo é fixado a estrutura metálica através de parafuso estrutural sextavado interno.</p> <p>O produto possui estrutura metálica composta por pé direito e esquerdo, ambos confeccionado em tubo 25x25 #18 (1,2). Ambos possuem uma calha fixa vertical aberta. Sendo a mesma produzida em chapa #24 FF. Toda a estrutura metálica e soldada através de solda MIG (Metal Inerte Gás). A mesma possui tratamento antiferrugem a base de imersão em banhos de fosfato e acabamento em tinta EPÓXI eletrostática, polimerizada em estufa a temperatura mínima de 200°C, com espessura mínima de camada de 40 microns. Cada pé possui 02 sapatas reguláveis com diâmetro de 20mm fixadas aos pés por bucha de nylon, com rosca interna 1/4" para correção de desnivelamento do piso. Dimensões: 1200x600x740.</p> <p>Gaveteiro suspenso com 02 gavetas, na cor preta, com corrediças metálica e puxadores confeccionados em polipropileno produto fabricado em MDP-BP de 15mm. Laterais, Travessas, Frente de Gavetas e Painéis em MDP-BP de 15mm de espessura com bordas em fita de melamina 210g, fixadas pelo sistema HOT-MELT. Contra Fundos, Laterais de Gavetas e Contra Fundo de gavetas confeccionadas em MDP-BP de 15 mm, com bordas revestidas em fita melamina 210 gramas de espessura na cor branca, fixadas pelo sistema HOT-MELT. Fundo de Gavetas, confeccionados em HDF (high density fiberboard, ou seja, chapa de fibra de alta densidade) com 2.8mm de espessura uma face com acabamento em pintura à base d'água e</p>		UNID	05	R\$	R\$



CÂMARA MUNICIPAL DEARAPONGAS

----- Estado do Paraná -----

	secagem ultravioleta mantendo a mesma tonalidade de cor do laminado melamínico fixado a gaveta através de canais de encaixe, permitindo maior segurança e durabilidade a gaveta. Dimensões: 320x345x225 mm.					
02	<p>MESA METAL EM L, MEDIDAS LARG X PROF X ALT, SENDO MESA MAIOR MEDIDAS 1.200 X 600 X 740 EM MM LARG X PROF X ALT, E MESA DE APOIO 900 X 380 X 740 EM MM LARG X PROF X ALT, TAMPOS NA COR NATURA, EM 25MM COM FITA BORDA DE 1MM, COM GAVETEIRO FIXO DE 02 GAVETAS.</p> <p>Tampo confeccionado em chapa MDP BP 25m. Os topos são revestidos com acabamento em fita de borda PVC de 1,00mm, fixada pelo sistema HOT-MELT. O tampo é fixado a estruturas metálica através de parafusos auto atarraxante. Painel frontal em MDP-BP de 15mm de espessura, na cor preta. O mesmo é fixado a estrutura metálica através de parafuso estrutural sextavado interno.</p> <p>O produto possui estrutura metálica composta por pé lateral, confeccionado em tubo 25x25 #20 (0,90), na cor preta. Toda a estrutura metálica e soldada através de solda MIG (Metal Inerte Gás). A mesma possui tratamento antiferrugem a base de imersão em banhos de fosfato e acabamento em tinta EPÓXI eletrostática, polimerizada em estufa a temperatura mínima de 200°C, com espessura mínima de camada de 40 microns.</p> <p>O pé possui 02 sapatas reguláveis com diâmetro de 20mm fixadas aos pés por bucha de nylon, com rosca interna 1/4" para correção de desnivelamento do piso.</p> <p>Gaveteiro suspenso com 02 gavetas, na cor preta, com corrediças metálica e puxadores em confeccionados em polipropileno produto fabricado em MDP-BP de 15mm. Laterais, Travessas, Frente de Gavetas e Painéis em MDP-BP de 15mm de espessura com bordas em fita de melamina 210g, fixadas pelo sistema HOT-MELT. Contra Fundos, Laterais de Gavetas e Contra Fundo de gavetas confeccionadas em MDP-BP de 15 mm, com bordas revestidas em fita melamina 210 gramas de espessura na cor branca, fixadas pelo sistema HOT-MELT. Fundo de Gavetas, confeccionados em HDF (high density fiberboard, ou seja, chapa de fibra de alta densidade) com 2.8mm de espessura uma face com acabamento em pintura à base d'água e secagem ultravioleta mantendo a mesma tonalidade de cor do laminado melamínico fixado a gaveta através de canais de encaixe, permitindo maior segurança e durabilidade a gaveta. Dimensões: 320x345x225 mm.</p>	UND	01	R\$	R\$	
03	<p>BALCÃO BAIXO 02 PORTAS de CORRER COM FECHADURA, MEDIDAS 1.400 X 480 X 720 LARG X PROF X ALT EM MM, TAMPO DE 25 MM E FITA BORDA 2MM, na COR NATURA.</p> <p>Travessas Superior, confeccionadas em MDP BP 18mm revestido em ambas as faces em laminado melamínico de baixa pressão (BP). Bordas na</p>	UNID	01	R\$	R\$	



CÂMARA MUNICIPAL DEARAPONGAS

----- Estado do Paraná -----

	<p>parte frontal e posterior com proteção em fita de PVC com espessura de 0,5mm, coladas pelo processo Hot Melt. Prateleiras confeccionada em MDP BP 18mm revestido em ambas as faces em laminado melamínico de baixa pressão (BP). Bordas na parte frontal com proteção em fita de PVC com espessura de 0,5mm, coladas pelo processo Hot Melt. São fixadas as laterais pelo suporte de prateleiras em zamak injetado para fixação das prateleiras. Lateral esquerda, lateral direita e divisão em MDP BP 15mm revestido em ambas as faces em laminado melamínico de baixa pressão, na cor natura. Possui fita de PVC apenas na parte frontal e posterior da peça com espessura de 0,5mm, coladas pelo processo Hot Melt. Portas na cor preta confeccionado em MDP BP 15mm revestido em ambas as faces em laminado melamínico de baixa pressão, bordas nos quatro cantos da peça com proteção em fita de PVC com espessura de 0,5mm, coladas pelo processo Hot Melt. A porta possui Kit RD 32 para porta de correr, puxador confeccionados em alumínio c/ furação 32mm. Possui fechadura de pressão para travamentos simultâneo das duas portas com chave dobrável. Fundo confeccionado em MDF 6mm de espessura com a mesma tonalidade de cor do laminado melamínico. Base em MDP BP 15mm duas faces, com fita de PVC 0,5mm nos quatro lados da peça, coladas pelo processo Hot Melt. Tambo, constituído em MDP de 25mm de alta densidade revestido em ambas as faces em laminado melamínico de baixa pressão (BP). Bordas frontal, laterais e posterior com proteção em fita de PVC com espessura de 2,0mm, coladas pelo processo Hot Melt, ambos na cor natura. Tanto as bordas laterais, posterior e frontal recebem acabamento perfeito na mesma cor do laminado melamínico. Rodapé em MDP BP 25mm duas faces, com fita de PVC 0,5mm na parte frontal e laterais, coladas pelo processo Hot Melt. Apresentam sapatas niqueladas reguláveis de 20mm fixadas aos rodapés por bucha confeccionada em nylon, com rosca interna 1/4". Dimensões: 1398x480x720.</p>					
04	<p>GAVETEIRO VOLANTE COM RODIZIOS E 03 GAVETAS NA COR NATURA, TAMPO DE 25MM, MEDIDAS 49.5 X 460 X 585 LARG X PROF X ALT, EM MM.</p> <p>Gaveteiro volante com 03 gavetas com correções metálicas de sistema móvel sobre roldanas de nylon, possui rodízios, puxadores em poliestireno na cor aluminizado. Caixaria confeccionada em MDP HP 15mm de espessura, na cor preta, fita de borda 05mm colada pelo sistema HOT-MELT. Tambo confeccionado em MDP-HD 15mm, fita de borda de 05mm, fixada pelo sistema HOT-MELT. Base, laterais e frente de gavetas confeccionado em MDP HD 15mm, na cor natura, com fita de borda PVC 05mm colada pelo sistema HOT-MELT. Fundo do móvel em HDF (high density fiberboard, ou seja, chapa de fibra de alta densidade) com 2.8mm de espessura uma face com acabamento em pintura a base d'água e secagem ultravioleta mantendo a mesma tonalidade de cor do laminado melamínico fixado ao móvel através de pregos 10x10. Contra fundos e laterais de gavetas, confeccionadas em MDP HD de 15mm com bordas revestidas em fita de</p>		UNID	07	R\$	R\$



CÂMARA MUNICIPAL DEARAPONGAS

----- Estado do Paraná -----

	melamina de 210 gramas na cor branca, fixadas pelo sistema HOTMELT. Fundo de gavetas confeccionados em HDF (high density fiberboard) com 28mm de espessura, uma face com acabamento em pintura a base d'água e secagem ultravioleta mantendo a mesma tonalidade de cor do laminado melamínico fixado a gaveta através de canais de encaixe, permitindo maior segurança e durabilidade a gaveta. Dimensões: 495x460x585.					
05	<p>ARMÁRIO ALTO FECHADO 02 PORTAS EXECUTIVO, PUXADOR EM ALUMINIO, SAPATAS NIVELADORAS, TAMPO DE 25 MM COM FITA BORDA 2MM, 5 VÃOS DE ESPAÇO INTERNO.</p> <p>ENTRE PRATELEIRAS, MEDIDAS 904x480x1634 LARG X PROF x ALT, EM MM. NA COR NATURA.</p> <p>Tampo, constituído em MDP de 25mm de alta densidade revestido em ambas a faces em laminado melamínico de baixa pressão (BP). Bordas frontal, laterais e posterior com proteção em fita de PVC com espessura de 2,0mm, coladas pelo processo Hot Melt. Tanto as bordas laterais, posterior e frontal recebem acabamento perfeito na mesma cor do laminado melamínico. Caixaria, formada por lateral, base e portas. Fabricados em aglomerado (MDP BP) de alta densidade de 15mm de espessura revestido em ambas as faces em laminado melamínico de baixa pressão. Com acabamento das portas e os demais componentes do corpo de armário em fita de PVC com no mínimo 0,5mm de espessura, coladas pelo sistema Hot Melt. Todas as bordas recebem perfeito acabamento respeitando a tonalidade de cor do laminado melamínico e espessura do aglomerado. O fundo confeccionado em MDF com 6mm de espessura com a mesma tonalidade de cor do laminado melamínico. Portas com abertura de até 107°, e caneco com Ø35mm. Puxador em alumínio c/ furação 32mm. Fechadura frontal na parte central do armário. Rodapé, confeccionado em MDP de 25mm de alta densidade revestido em ambas as faces em laminado melamínico de baixa pressão (BP). Apresentam sapatas niqueladas reguláveis de 20mm fixadas aos rodapés por bucha confeccionada em nylon, com rosca interna 1/4". Montagem, a união dos componentes dos armários é feita por sistema "minifix", cavilhas madeira e parafusos auto atarraxantes. Fundo dos armários fixados por encaixe e com sistema de travamento. Prateleira, confeccionada em MDP com no mínimo 18mm de espessura. Revestida em laminado texturizado em ambos os lados, com acabamento em fita de PVC na parte frontal com espessura mínima de 0,45 mm. Suporte de prateleira em zamak injetado para fixação das prateleiras, com dispositivo de travamento das mesmas. Com furação para regulagem das prateleiras com no mínimo 32 mm de distância entre uma e outra. Dimensões: 904x480x1634 mm.</p>		UNID	01	R\$	R\$
06	<p>ARMARIO BAIXO FECHADO C/ 02 PORTAS, DOBRADIÇAS COM SLOWMOTION, NA COR NATURA, RODAPÉS EM AÇO CARBONO, MEDIDAS 904 X 452 X 870 LARG X PROF X ALT EM MM, NA COR PRETA.</p> <p>Caixaria e Portas elaboradas em chapa MDP BP</p>		UNID	01	R\$	R\$



CÂMARA MUNICIPAL DEARAPONGAS

----- Estado do Paraná -----

	<p>de 15mm revestida com fita de borda de PVC de 05mm, colada pelo sistema HOTMELT, com fixação entre as partes pelo sistema minifix, cavilha e parafusos. As portas são de giro com dobradiças de 110º, as mesmas possuem puxadores em alumínio que acompanham a cor do rodapé. O produto possui uma prateleira móvel. A mesma é fixada por 5 suportes de prateleira em ZAMAC, sendo dois em cada lateral e um no fundo. Estes suportes une a prateleira através de furos que não permite que a mesma se desloque. A carga distribuída que a prateleira suporta é de no máximo 10 Kg. A estrutura metálica é confeccionada em tubo de aço 25 x 25 em chapa # 18 (1,20mm de espessura). A mesma passa por tratamento antiferrugem à base de imersão em banho de fosfato e pintura epóxi eletrostático em pó com camada superficial de 50 microns, curada em estufa a aproximadamente 200 graus, todas as soldas deverão ser do tipo MIG (Metal Inert Gás), o rodapé possui sapatas reguláveis ¼ para correção de desnivelamento de piso. Dimensões: 904x452x870mm.</p>					
07	<p>MESA RETA EXECUTIVA, NA COR PRETO FOSCO, MEDIDAS DE 1.700 X 700 X 740 LARG X PROF X ALT, em mm, TAMPO DE 45MM COM CAIXA DE CONECTIVIDADE/FIÇÃOCONTENDO 3 TOMADAS E 2 RJ, PÉS EM AÇO CARBONO PRETO AÇO CARBONO,</p> <p>Tampo confeccionado em 2 chapas de MDP BP e engrossado com sarrafo 15mm totalizando 45mm de espessura final, com acabamento nas duas faces em laminado melamínico de baixa pressão (BP). Bordas frontal, posterior e laterais com fita de proteção, de PVC com 2,0mm de espessura, coladas pelo processo hot-melt. Tanto as bordas laterais, posterior e frontal recebem perfeito acabamento respeitando a tonalidade de cor do laminado melamínico, essa mesa possui um Sistema de tomadas embutidas no tampo da mesa com tampa basculante e cinco furações para tomadas, sendo três para energia e duas para rede, calha para fiação com fixação na parte inferior do tampo ou painel frontal. Painel frontal confeccionado em MDP BP duas faces 15mm, borda inferior em fita de PVC 0,5mm de espessura, coladas pelo processo hot-melt. Pés metal, composto por travessa vertical em tubo 30x70 #18, travessa lateral em tubo 20x30 #20, travessa superior em tubo 50x50 #18, travessa inferior em tubo 30x50 #20 e travessa de apoio em tubo 20x30 #20. O mesmo é fixado ao tampo através de parafuso auto atarraxante. Acompanham os pés sapata reguladora 5/8 x 5/16.</p>		UNID	01	R\$	R\$
	Total					R\$

LOTE 02



CÂMARA MUNICIPAL DEARAPONGAS

----- Estado do Paraná -----

ITEM	ESPECIFICAÇÃO	MARCA	UNID	QTD	VALOR UNITARIO	VALOR TOTAL
01	<p>CADEIRA TIPO TRAPEZIO, ESTOFADA, MEDIDAS 520 X 550 X 470/810 EM MM, LARG X PROF X ALT. COM SUPORTE PARA 120KG. REVESTIMENTO EM COURISSIMO NA COR PRETA.</p> <p>Cadeira fixa com assento e encosto confeccionado em madeira compensado multilaminado de 12mm e estofado em espuma laminado 18 de densidade. O encosto possui costura gomada Estrutura confeccionado com tubo redondo ¾ chapa 16 (1,5 milímetros de espessura) e chapa de aço chapa 14 (1,9 milímetros de espessura), soldados pelo sistema de solda MIG (Metal Inerte Gás). Possui tratamento antiferrugem a base de imersão em banhos de fosfato e pintura eletrostática NA COR PRETA utilizando tinta em pó epóxi, curada a estufa a 150°C. Para não danificar a pintura da estrutura e o piso, são fixadas sapatas específicas na parte inferior da estrutura. O assento e encosto possui porca garra para melhor fixação na estrutura de metal, através de parafuso rosca máquina.</p>		UNID	08	R\$	R\$
02	<p>CADEIRA GIRATÓRIA EXECUTIVA, BASE A GÁS, COM BRAÇO DIGITADOR FIXO (SEM REGULAGEM), ENCOSTO REFORÇADO. COM SUPORTE PARA 120KG. LARG 570 X PROF 530 X ALTURA 820/900. PÉS NA COR PRETA.</p> <p>Assento e encosto confeccionados com compensado multilaminado de 12 milímetros de espessura e moldado anatomicamente, com porcas garras cravadas de ¼ - 20 x 7/16 zincado branco, são estofados utilizando espuma laminada com densidade de 33kg/m³. Revestimento em couríssimo na cor preta. A borda frontal do assento é curvada para melhor circulação sanguínea seguindo assim normas ergonômicas. Junção (Ligação entre o assento e o encosto) feita através de lâmina de metal (chapa de aço 3/16) em forma de "L", com 110mm de largura por 5mm de espessura, com regulagem horizontal (de profundidade), fixada através de porcas de garra. A base possui 3 partes sendo cada uma delas: Cabeça, confeccionada com chapa de aço de 1,9 milímetros de espessura (chapa 14) e ferro liso redondo 5/16. A chapa é estampada para dar resistência e soldada pelo sistema MIG (Metal Inerte Gás). Possui tratamento antiferrugem a base de imersão em banhos de fosfato e pintura eletrostática utilizando tinta em pó epóxi, NA COR PRETA, curada a estufa a 150°C. Pistão, acionado através de um "botão" localizado na parte superior, o pistão possui o sistema de regulagem a gás (pneumático). São confeccionados com tubos, molas, arruelas de</p>		UNID	02	R\$	R\$



CÂMARA MUNICIPAL DEARAPONGAS

----- Estado do Paraná -----

	<p>aço, para maior resistência. Possui telescópico para melhor acabamento. Aranha, confeccionada com tubo quadrado 25 x 25 chapa 16 (1,5 milímetros de espessura) e tubo redondo 2" chapa 14 (1,9 milímetros de espessura), também são soldadas pelo sistema de solda MIG. Possui 5 "patas" e em cada extremidade, são fixados buchas e rodízios. Sua estrutura metálica possui tratamento antiferrugem a base de imersão em banhos de fosfato e pintura eletrostática. Braço fixo, confeccionado em PP (polipropileno), fixado ao assento através de parafusos 1/4"x 1" cabeça panela. Dimensão: 570x530x820/900.</p>					
03	<p>POLTRONA PRESIDENTE, ESTRUTURA GIRATÓRIA PRETA, BASE COM RELAX E PISTÃO A GÁS, BRAÇO DIGITADOR SEM REGULAGEM DE ALTURA. MEDIDAS 580 X 630 X 1.020/1.120 LARG X PRO X ALT EM MM, COM SUPORTE PARA 120KG. PRETO AÇO / REVESTIMENTO EM COURISSIMO NA COR PRETA.</p> <p>Assento e encosto, confeccionados com compensado multilaminado de 12 milímetros de espessura moldado anatomicamente, com porcas garras cravadas de ¼ - 20 x 7/16 zincado branco, estofados com espuma injetada de densidade 40 kg/m³ flexível de alta resistência e por final é revestido com tecido. A borda frontal do assento é curvada para melhor circulação sanguínea seguindo assim normas ergonômicas, espuma tipo ecológica isenta de CFC, nas bordas são utilizados perfil de PVC Francis e atrás do encosto há uma camada de espuma de densidade 22, a face inferior do assento recebe um revestimento com foro plástico de 0,003 de espessura para melhor acabamento.</p> <p>Junção, confeccionada em chapa de aço 3/16, possui formato em "L" com nervura de reforço. A junção é fixada no encosto através de parafusos sextavados fixados nas porcas garras que contém no compensado multilaminado do encosto.</p> <p>Braço fixo, confeccionado em PP (polipropileno), fixado ao assento através de parafusos 1/4"x 1" cabeça panela.</p> <p>Base possui 3 partes sendo cada uma delas: Cabeça confeccionada com chapas de aço, tubos e ferro trefilado ¼, são dobradas e cortadas com máquinas específicas e soldadas pelo sistema MIG (Metal Inerte Gás). Por final, são montados manualmente o sistema de reclinção (relax).</p> <p>Pistão, acionado através de um "botão" localizado na parte superior, o pistão possui o sistema de regulagem a gás (pneumático). É confeccionado com tubos, molas, arruelas de aço, para maior resistência. Possui telescópico para melhor acabamento.</p> <p>Aranha, confeccionada com tubo quadrado 25 x 25 chapa 18 (1,2 milímetros de espessura) e tubo redondo 2" chapa 14 (1,9 milímetros de espessura), também são soldadas pelo sistema de solda MIG. Possui 5 "patas" e em cada extremidade, são fixadas buchas 25x25 e rodízios, para melhor acabamento é utilizado capa para aranha confeccionada em polipropileno. Todas as estruturas metálicas possuem tratamento antiferrugem a base de imersão em banhos de fosfato e pintura</p>	UNID	20	R\$	R\$	



CÂMARA MUNICIPAL DEARAPONGAS

----- Estado do Paraná -----

	eletrostática utilizando tinta em pó epóxi, curada a estufa a 220°C. Dimensões: 580x610x1020/1120. TODA NA COR PRETA					
04	<p>POLTRONA PRESIDENTE, ESTRUTURA GIRATÓRIA PRETA COM PISTÃO A GÁS E RELAX, RODIZIOS EM P.U, BRAÇO COM REGULAGEM DE ALTURA. (FOTO ANEXA DO BRAÇO). MEDIDAS LARG 680 X PROF 680 X ALT ASSENTO 470/570, ALT ENCOSTO 1100/1190 EM MM, LARG X PROF X ALT EM MM. COM SUPORTE PARA 120KG. REVESTIMENTO EM COURISSIMO COR PRETA.</p> <p>Cadeira operacional de espaldar alto diretiva, sendo que o assento e o encosto apresentam linhas retas de formatos retangulares, moldado anatomicamente, com espumas laminadas com densidade de 33kg/m sendo no assento e encosto. Estruturados em compensado anatômico, multilaminado, resinado e prensado, com espessura mínima de 12 mm, sendo que a espessura de cada lâmina não deve ser superior a 1,5 mm. Conjunto de assento e encosto com característica de pouca ou nenhuma conformação na base do assento, garantindo devida alternância postural. Assento e encosto unidos por meio de chapa de aço de espessura mínima de ¼ (6,35 mm) do tipo lâmina, com tratamento de superfície por meio de pintura epóxi pó, através do processo de deposição eletrostática. Peça de junção fixa ao encosto por meio de 04 pontos, sendo executada do lado externo do encosto A lâmina em sua porção do assento é presa ao mecanismo sincronizado em sua peça articulada na região traseira do mecanismo. Base possui 3 partes sendo cada uma delas: Cabeça confeccionada com chapas de aço, tubos e ferro trefilado ¼, são dobradas e cortadas com maquinas específicas e soldadas pelo sistema MIG (Metal Inerte Gás). Possui tratamento antiferrugem a base de imersão em banhos de fosfato e pintura eletrostática utilizando tinta em pó epóxi, curada a estufa a 150°C. Por final, são montados manualmente o sistema de reclinção (relax). Pistão, acionado através de um "botão" localizado na parte superior, o pistão possui o sistema de regulagem a gás (pneumático). É confeccionado com tubos, molas, arruelas de aço, para maior resistência. Possui telescópico para melhor acabamento. Aranha, confeccionada com tubo redondo 1" ½ chapa 14 (1,9 milímetros de espessura), são soldados pelo sistema de solda MIG (Metal Inerte Gás). Possui tratamento antiferrugem a base de imersão em banhos de fosfato e por final, passa pelo banho de cromo (Ni-Cr). Possui 5 "patas" e em suas extremidades são fixados rodizios em nylon de 55mm com roldana dupla.</p>		UNID	01	R\$	R\$
	Total				R\$	



CÂMARA MUNICIPAL DEARAPONGAS

----- Estado do Paraná -----

Lote 03						
ITEM	ESPECIFICAÇÃO	MARCA	UNID	QTD	VALOR UNITARIO	VALOR TOTAL
01	<p>POLTRONA ANA 1 LUGAR, ESTRUTURA EM AÇO CARBONO - MEDIDAS 680 X 630 X 770, LARG X PROF X ALT, EM MM. COM SUPORTE PARA 120 KG ,REVESTIMENTO EM TECIDO LINHO NA COR BEGE, PÉS EM AÇO CARBONO PRETO.</p> <p>Caixaria reforçada em madeira de tora de pinus reflorestada, assim não agredindo o meio ambiente diretamente e respeitando as leis. Confeccionados por espuma laminada de densidade 26, REVESTIMENTO EM LINHO. Estrutura metálica confeccionado em tubo em aço quadrada 20x20 e espessura da chapa 20 (0,90mm) fixados ao sofá por parafusos com rosca soberbo. Toda a estrutura metálica possui tratamento antiferrugem à base de imersão em banhos de fosfato, e pintura epóxi eletrostático em pó com camada superficial de 50 microns, curada em estufa a aproximadamente 200 graus. Possui sapatas reguláveis ¼.</p>		UNID	11	R\$	R\$
02	<p>CADEIRA MILA - ESTRUTURA EM AÇO CARBONO, MEDIDAS 470 X 525 X 490/790 EM MM, LARG X PROF X ALT. COM SUPORTE PARA 120KG, REVESTIMENTO EM COURISSIMO E LINHO NA COR BEGE/WISKY. PÉS EM AÇO CARBONO PRETO</p> <p>Cadeira fixa com encosto anatômico confeccionado em madeira compensado multilaminado de 12mm com porca garra e estofado em espuma laminado D-26 de densidade. Assento confeccionado em chapa MDP BP 15 mm espessura com porca garra e espuma D-26 de densidade, NA COR BEGE. Estrutura confeccionado com tubo redondo ¼ chapa 18 (1,2 milímetros de espessura), soldados pelo sistema de solda MIG (Metal Inerte Gás). Possui tratamento antiferrugem a base de imersão em banhos de fosfato e pintura eletrostática utilizando tinta em pó epóxi, curada a estufa a 200°C. Para não danificar a pintura da estrutura e o piso, são fixadas sapatas específicas na parte inferior da estrutura em polipropileno. O assento e o encosto é fixado na estrutura de metal através de parafuso com rosca maquina. Largura – 470 Profundidade – 525 Altura – 790.</p>		UNID	03	R\$	R\$
Total					R\$	

CLÁUSULA SEGUNDA

DAS CONDIÇÕES DE ENTREGA, ACEITAÇÃO DO OBJETO



CÂMARA MUNICIPAL DE ARAÇATUBA

----- Estado do Paraná -----

- 2.1. O prazo de entrega e montagem dos bens é de 30 dias, contados após o recebimento da solicitação de entrega, em remessa única.
- 2.2. Os itens que compõem o objeto deste contrato, deverão ser entregues, instalados e montados, na Câmara Municipal de Araçatuba, na Rua Harpia nº 389, Araçatuba, Paraná, no Setor de Patrimônio/almojarifado no horário das 08 às 11:00 horas e das 13 às 17:00 horas.
- 2.3. O item poderá ser rejeitado, no todo ou em parte, quando em desacordo com as especificações constantes neste Termo de Referência e na proposta, devendo ser substituído no prazo de 10 (dez) dias, a contar da notificação da CONTRATADA, às suas custas, sem prejuízo da aplicação das penalidades.
- 2.4. Havendo divergências entre as especificações dos itens deste Termo com as constantes no Compras Governamentais, em especial quanto ao detalhamento do objeto licitado, prevalecerão as previstas neste Termo de Referência.

CLÁUSULA TERCEIRA

DA CONDIÇÕES DE ENTREGA, ACEITAÇÃO DA GARANTIA

- 3.1. O prazo de garantia para todo o mobiliário especificado não deverá ser inferior a 12 (doze) meses contra defeitos de fabricação, incluindo eventuais avarias durante o transporte até o local de entrega, montagem ou instalação, mesmo após sua aceitação pela unidade gestora da presente aquisição.
- 3.2. A garantia dos produtos no prazo mínimo aqui estipulado consiste na prestação, pela contratada, de todas as obrigações estabelecidas no Código de Defesa do Consumidor (e suas alterações) e também seguindo as legislações vigentes

CLÁUSULA QUARTA

DAS CONDIÇÕES DE RECEBIMENTO DO OBJETO

- 4.1. O objeto será recebido conforme a demanda, referente art. 140, inciso I da Lei 14.133/2021:
 - a. provisoriamente, de forma sumária, pelo responsável por seu acompanhamento e fiscalização, com verificação posterior da conformidade do material com as exigências contratuais;



CÂMARA MUNICIPAL DE ARAPONGAS

----- Estado do Paraná -----

b. definitivamente, por servidor ou comissão designada pela autoridade competente, mediante termo detalhado que comprove o atendimento das exigências contratuais.

4.2. O objeto do contrato poderá ser rejeitado, no todo ou em parte, quando estiver em desacordo com o contrato.

CLÁUSULA QUINTA DA DOCUMENTAÇÃO CONTRATUAL

5.1. Ficam integrados a este Contrato, independente de transcrição, os seguintes documentos cujos teores são de conhecimento da CONTRATADA: Termo de Referência, especificações, proposta da Contratada, e legislação pertinente à espécie.

CLÁUSULA SEXTA DO VALOR

6.1. A CÂMARA MUNICIPAL se obriga a pagar à CONTRATADA pelo fornecimento do objeto descrito na Cláusula Primeira os valores referentes aos serviços e produtos efetivamente prestados e adquiridos, conforme relação constante na CLÁUSULA PRIMEIRA.

6.2. Valor estimado é de R\$ ().

6.3. Por se tratar de estimativa, o valor acima não constitui, em hipótese alguma, compromissos futuros para a Câmara Municipal, razão pela qual não poderão ser exigidos nem considerados valores para pagamento mínimo, podendo sofrer alterações de acordo com as necessidades da Câmara Municipal de Arapongas, sem que isso justifique qualquer indenização à CONTRATADA.

CLÁUSULA SÉTIMA DAS CONDIÇÕES DE PAGAMENTO

7.1. Para a liberação do pagamento, deverá ser encaminhada nota fiscal eletrônica ao endereço nfe@cmaraopongas.pr.gov.br.

7.2. Os pagamentos serão efetuados, no prazo máximo de 10 (dez) dias corridos, contados a partir do termo de recebimento definitivo atestado em nota fiscal pelos



CÂMARA MUNICIPAL DE ARAÇAPONGAS

----- Estado do Paraná -----

servidores competentes, mediante depósito bancário em conta corrente da contratada, ou fatura emitida em nome da Câmara Municipal de Araçapongas.

7.3. Caso haja aplicação de multa, o valor poderá ser descontado de qualquer fatura ou crédito existente na Câmara Municipal de Araçapongas, em favor do FORNECEDOR, sendo a eventual diferença cobrada administrativamente ou judicialmente, se necessário.

7.4. O fornecedor não receberá pagamentos enquanto houver pendências de obrigações que tenham sido impostas em virtude de penalidades ou inadimplemento. Cessadas estas causas, os pagamentos serão retomados sem que haja qualquer direito a atualização monetária.

CLÁUSULA OITAVA DA DOTAÇÃO ORÇAMENTÁRIA

8.1. As despesas decorrentes da aquisição dos bens objeto deste Edital correrão a expensas dos recursos provenientes da seguinte dotação orçamentária: Dotação Utilizada 01.001.01.031.0001.2.001/4.4.90.52.42.00 - MOBILIÁRIO EM GERAL.

CLÁUSULA NONA DO REAJUSTE

9.1. Os preços contratados serão fixos e irremovíveis durante a vigência do contrato.

CLÁUSULA DÉCIMA DO PRAZO DE FORNECIMENTO E VIGÊNCIA

10.1. O contrato terá vigência de **12 meses**, contados a partir da data de publicação do contrato. A CONTRATADA obriga-se a fornecer os serviços, conforme solicitação da Câmara Municipal.



CÂMARA MUNICIPAL DEARAPONGAS

----- Estado do Paraná -----

CLÁUSULA DÉCIMA PRIMEIRA DO CONTROLE DE QUALIDADE

11.1. A CONTRATANTE reserva-se ao direito de, a qualquer tempo, após a contratação, solicitar inspeções para verificar se os serviços atendem às exigências das normas e especificações técnicas.

CLÁUSULA DÉCIMA SEGUNDA DA CESSÃO DO CONTRATO E SUBCONTRATAÇÃO

12.1. A CONTRATADA não poderá ceder o presente Contrato a nenhuma pessoa física ou jurídica, sem autorização prévia por escrito da CONTRATANTE.

CLÁUSULA DÉCIMA TERCEIRA DA FISCALIZAÇÃO

13.1. Nos termos do artigo 117 da lei nº 14.133/2021, o acompanhamento e a fiscalização do contrato (gestor e fiscal) serão realizados por servidores indicados pela Presidência, conforme requisitos estabelecidos no art. 7º desta Lei.

13.2. O contrato terá como gestor a servidora **Janaina Caren Perez**, matrícula 31001149 - Diretor Geral e como fiscal os servidores **Pedro Aurelio dos Santos Luiz**, matrícula – 31605048 e **Renata Fernanda P. Penedo** – matrícula – 21805066, a serem designados por Portaria.

13.1. São atribuições do gestor de contrato:

- I. Coordenar e comandar o processo da fiscalização da execução contratual;
- II. Propor ao órgão competente, a aplicação das penalidades previstas nesta contratação e na legislação, no caso de constatar irregularidade cometidas pelo CONTRATADO;
- III. Receber do fiscal as informações e documentos pertinentes à execução do objeto contratado;



CÂMARA MUNICIPAL DEARAPONGAS

----- Estado do Paraná -----

- IV. Manter controle de todas as ocorrências, saldos e vigências dos contratos.

13.2. São atribuições do fiscal de contrato:

- I. Zelar pelo efetivo cumprimento das obrigações contratuais assumidas, fiscalizando não só o objeto do contrato, mas também prazos, locais e condições de trabalho, além de estabelecer metas e procedimentos em conjunto com a CONTRATADA que busquem a excelência da execução do contrato, sempre observando os princípios legais e éticos;
- II. Atentar-se a qualidade dos produtos e serviços fornecidos e as condições dos equipamentos utilizados pelo preposto na execução dos serviços e dos meios adequados para entrega de produtos;
- III. Possuir Cópia do Contrato, seus eventuais aditivos, Edital da Licitação ou Dispensa de Licitação e anexos, Termo de Referência e/ou Projeto Básico, para vigiar/sindicar/atestar toda a atividade exercida; IV. Recusar serviço ou fornecimento irregular e reportar ao gestor do contrato quanto ao descumprimento das cláusulas contratuais e outras ocorrências relativas ao recebimento do objeto, não aceitando material diverso daquele que se encontra especificado no edital e seus anexos; V. Atestar as aquisições, execução dos serviços e obras contratadas, certificando-se que o objeto a que se refere o pagamento foi completamente realizado;
- IV. Verificar as regularidades fiscal e trabalhista e o cumprimento do disposto no inciso XXXIII do artigo 7º da Constituição Federal, para fins de pagamento;
- V. Anotar em registro próprio as ocorrências, mantendo o histórico de atendimento e outros documentos pertinentes, propor eventuais correções e estabelecer prazos para realização das mesmas, indicar eventuais glosas das faturas e saldos contratuais e ainda comunicar por escrito qualquer falta cometida pela contratada ao Gestor de Contrato;



CÂMARA MUNICIPAL DEARAPONGAS

----- Estado do Paraná -----

- VI. Comunicar ao gestor de contrato eventuais atrasos nos prazos de entrega/ou execução do objeto e ocorrências que possam prejudicar o bom andamento do fornecimento ou prestação;
- VII. Verificar se o prazo de entrega de materiais, execução de obras ou prestação de serviços (bem como seus preços, quantidade, unidade, volume, marca) está sendo cumprida de acordo com instrumento contratual;
- VIII. Assinar no carimbo atesto mercadoria/serviço, nos termos legais, quando tal procedimento não couber à comissão de recebimento de bens;
- IX. Comunicar o Gestor de contrato quanto à intenção de continuidade ou encerramento contratual, possibilitando a abertura de novo procedimento, com antecedência mínima de 90 (noventa) dias.
- X. As alterações dos servidores designados, bem como novas designações, dar-se-ão por meio de Portaria, mantendo-se as atribuições previstas nesta Portaria aos fiscais indicados.

CLÁUSULA DÉCIMA QUARTA DAS OBRIGAÇÕES DA CONTRATADA

14.1. A contratada também deverá:

- 14.1.1. A Contratada deve cumprir todas as obrigações constantes no Edital, seus anexos e sua proposta, assumindo como exclusivamente seus os riscos e as despesas decorrentes da boa e perfeita execução do objeto e;
- 14.1.2. Ainda efetuar a entrega do objeto em perfeitas condições, conforme especificações, prazo e local constantes no Edital e seus anexos, acompanhado da respectiva nota fiscal, na qual constarão as indicações referentes a: marca, fabricante, modelo, procedência e prazo de garantia ou validade;
- 14.1.3. Substituir, reparar ou corrigir, às suas expensas, no prazo fixado neste Termo de Referência, o objeto com avarias ou defeitos;



CÂMARA MUNICIPAL DEARAPONGAS

----- Estado do Paraná -----

- 14.1.4. Comunicar à CONTRATANTE, no prazo máximo de 24 (vinte e quatro) horas que antecede a data da entrega, os motivos que impossibilitem o cumprimento do prazo previsto, com a devida comprovação;
- 14.1.5. Manter, durante toda a execução do contrato, em compatibilidade com as obrigações assumidas, todas as condições de habilitação e qualificação exigidas na licitação;
- 14.1.6. Não transferir a terceiros, por qualquer forma, nem mesmo parcialmente, as obrigações assumidas, nem subcontratar qualquer das prestações a que está obrigada, exceto nas condições autorizadas no Termo de Referência ou na minuta de contrato;
- 14.1.7. Responsabilizar-se pelas despesas dos tributos, encargos trabalhistas, previdenciários, fiscais, comerciais, taxas, fretes, seguros, deslocamento de pessoal, prestação de garantia e quaisquer outras que incidam ou venham a incidir na execução do contrato.

CLÁUSULA DÉCIMA QUINTA

DAS OBRIGAÇÕES DA CONTRATANTE

- 15.1. São obrigações da Contratante:
- 15.1.1. Receber o objeto no prazo e condições estabelecidas no Edital e seus anexos;
- 15.1.2. Verificar minuciosamente, no prazo fixado, a conformidade dos bens recebidos provisoriamente com as especificações constantes do Edital e da proposta, para fins de aceitação e recebimento definitivo;
- 15.1.3. Comunicar à CONTRATADA, por escrito, sobre imperfeições, falhas ou irregularidades verificadas no objeto fornecido, para que seja substituído, reparado ou corrigido;
- 15.1.4. Acompanhar e fiscalizar o cumprimento das obrigações da CONTRATADA, através de comissão/servidor especialmente designado;



CÂMARA MUNICIPAL DE ARAPONGAS

----- Estado do Paraná -----

15.1.5. Efetuar o pagamento à CONTRATADA no valor correspondente ao fornecimento do objeto, no prazo e forma estabelecidos no Edital e seus anexos;

15.1.6. A Câmara Municipal de Araçatuba não responderá por quaisquer compromissos assumidos pela CONTRATADA com terceiros, ainda que vinculados à execução do presente Termo de Contrato, bem como por qualquer dano causado a terceiros em decorrência de ato da CONTRATADA, de seus empregados, prepostos ou subordinados.

CLÁUSULA DÉCIMA SEXTA DAS PENALIDADES

16.1. Comete infração administrativa o fornecedor que cometer quaisquer das infrações previstas no art. 155 da Lei nº 14.133, de 2021, quais sejam:

16.1.1. Dar causa à inexecução parcial do contrato;

16.1.2. Dar causa à inexecução parcial do contrato que cause grave dano à Administração, ao funcionamento dos serviços públicos ou ao interesse coletivo;

16.1.3. Dar causa à inexecução total do contrato;

16.1.4. Deixar de entregar a documentação exigida para o certame;

16.1.5. Não manter a proposta, salvo em decorrência de fato superveniente devidamente justificado;

16.1.6. Não celebrar o contrato ou não entregar a documentação exigida para a contratação, quando convocado dentro do prazo de validade de sua proposta;

16.1.7. Ensejar o retardamento da execução ou da entrega do objeto da licitação sem motivo justificado;

16.1.8. Apresentar declaração ou documentação falsa exigida para o certame ou prestar declaração falsa durante a dispensa eletrônica ou a execução do contrato;



CÂMARA MUNICIPAL DE ARAÇAPONGAS

----- Estado do Paraná -----

- 16.1.9. Fraudar a dispensa eletrônica ou praticar ato fraudulento na execução do contrato;
- 16.1.10. Comportar-se de modo inidôneo ou cometer fraude de qualquer natureza;
- 16.1.11. Considera-se comportamento inidôneo, entre outros, a declaração falsa quanto às condições de participação, quanto ao enquadramento como ME/EPP ou o conluio entre os fornecedores, em qualquer momento da dispensa, mesmo após o encerramento da fase de lances.
- 16.1.12. Praticar atos ilícitos com vistas a frustrar os objetivos deste certame.
- 16.1.13. Praticar ato lesivo previsto no art. 5º da Lei nº 12.846, de 1º de agosto de 2013.
- 16.2. O fornecedor que cometer qualquer das infrações discriminadas nos subitens anteriores ficará sujeito, sem prejuízo da responsabilidade civil e criminal, às seguintes sanções:
- a. Advertência pela falta do subitem 8.1.1 deste Aviso de Contratação Direta, quando não se justificar a imposição de penalidade mais grave;
 - b. Multa de 5% (cinco por cento) sobre o valor estimado do(s) item(s) prejudicado(s) pela conduta do fornecedor, por qualquer das infrações dos subitens 16.1.1 a 16.1.12;
 - c. Impedimento de licitar e contratar no âmbito da Administração Pública direta e indireta do ente federativo que tiver aplicado a sanção, pelo prazo máximo de 3 (três) anos, nos casos dos subitens 16.1.2 a 16.1.7 deste Aviso de Contratação Direta, quando não se justificar a imposição de penalidade mais grave;
- 16.3. Declaração de inidoneidade para licitar ou contratar, que impedirá o responsável de licitar ou contratar no âmbito da Administração Pública direta e indireta de todos os entes federativos, pelo prazo mínimo de 3 (três) anos e máximo de 6 (seis) anos, nos casos dos subitens 16.1.8 a 16.1.12, bem como nos demais casos que justifiquem a imposição da penalidade mais grave;



CÂMARA MUNICIPAL DEARAPONGAS

----- Estado do Paraná -----

- 16.3.1. Na aplicação das sanções serão considerados:
- 16.3.2. a natureza e a gravidade da infração cometida;
- 16.3.3. as peculiaridades do caso concreto;
- 16.3.4. as circunstâncias agravantes ou atenuantes;
- 16.3.5. os danos que dela provierem para a Administração Pública;
- 16.3.6. a implantação ou o aperfeiçoamento de programa de integridade, conforme normas e orientações dos órgãos de controle.
- 16.4. Se a multa aplicada e as indenizações cabíveis forem superiores ao valor de pagamento eventualmente devido pela Administração ao contratado, além da perda desse valor, a diferença será descontada da garantia prestada ou será cobrada judicialmente.
- 16.5. A aplicação das sanções previstas neste Aviso de Contratação Direta, em hipótese alguma, a obrigação de reparação integral do dano causado à Administração Pública.
- 16.6. A penalidade de multa pode ser aplicada cumulativamente com as demais sanções.
- 16.7. Se, durante o processo de aplicação de penalidade, houver indícios de prática de infração administrativa tipificada pela Lei nº 12.846, de 1º de agosto de 2013, como ato lesivo à administração pública nacional ou estrangeira, cópias do processo administrativo necessárias à apuração da responsabilidade da empresa deverão ser remetidas à autoridade competente, com despacho fundamentado, para ciência e decisão sobre a eventual instauração de investigação preliminar ou Processo Administrativo de Responsabilização - PAR.
- 16.8. A apuração e o julgamento das demais infrações administrativas não consideradas como ato lesivo à Administração Pública nacional ou estrangeira



CÂMARA MUNICIPAL DEARAPONGAS

----- Estado do Paraná -----

nos termos da Lei nº 12.846, de 1º de agosto de 2013, seguirão seu rito normal na unidade administrativa.

- 16.9. O processamento do PAR não interfere no seguimento regular dos processos administrativos específicos para apuração da ocorrência de danos e prejuízos à Administração Pública resultantes de ato lesivo cometido por pessoa jurídica, com ou sem a participação de agente público.
- 16.10. A aplicação de qualquer das penalidades previstas realizar-se-á em processo administrativo que assegurará o contraditório e a ampla defesa ao fornecedor/adjudicatário, observando-se o procedimento previsto no art. 156 da Lei nº 14.133, de 2021

CLÁUSULA DÉCIMA SÉTIMA DA APLICAÇÃO DAS MULTAS

- 17.1. Os valores resultantes da aplicação das multas previstas serão descontados de eventuais pagamentos devidos à empresa, ou cobrados pela via administrativa, ou, ainda, se não atendido, judicialmente, assegurado o contraditório e a ampla defesa, devendo ser recolhidos no prazo máximo de 10 (dez) dias corridos, a contar da data de recebimento da comunicação.

CLÁUSULA DÉCIMA OITAVA DA RESCISÃO

- 18.1. A CONTRATANTE reserva-se o direito de rescindir o Contrato independentemente de interpelação judicial ou extrajudicial, sem que a CONTRATADA caiba o direito de indenização de qualquer espécie, nos seguintes casos:
- quando a CONTRATADA falir, entrar em concordata ou for dissolvida;
 - quando a CONTRATADA transferir no todo ou em parte o Contrato sem a prévia anuência;
 - quando houver atraso na entrega dos produtos pelo prazo de 05 (cinco) dias corridos por parte da CONTRATADA sem justificativa aceita;



CÂMARA MUNICIPAL DEARAPONGAS

----- Estado do Paraná -----

d. quando houver inadimplência de cláusulas ou condições contratuais por parte da CONTRATADA.

18.2. A rescisão do Contrato, quando motivada por qualquer dos itens acima relacionados, implicará a apuração de perdas e danos, sem embargos da aplicação das demais providências legais cabíveis.

18.3. Ocorrendo motivo que justifique e aconselhe, atendido em especial interesse do Legislativo, poderá o presente contrato, ser rescindido por mútuo acordo, recebendo a CONTRATADA, o valor dos serviços executados até a data da rescisão, excluída sempre qualquer indenização por parte da CÂMARA MUNICIPAL.

18.4. Quando a CONTRATADA der causa a rescisão do contrato, além de multa de 20% (vinte por cento) do valor contratual e demais penalidade prevista fica sujeita a suspensão temporária de participação em licitação e impedimento de contratar com a CÂMARA MUNICIPAL pelo prazo de até 02 (dois) anos.

CLÁUSULA DÉCIMA NONA DAS ALTERAÇÕES

19.1. Nas contratações em que se faça necessária a inclusão ou alteração de qualquer elemento não constante do presente, será efetuada por "TERMO ADITIVO" que integrará o Contrato para todos os fins e efeitos de direito.

19.2. A CONTRATADA fica obrigada a aceitar, nas mesmas condições contratuais os acréscimos ou supressões contratuais que se fizerem necessárias em até 25% (vinte e cinco por cento) do valor inicial atualizado do Contrato.

CLÁUSULA VIGÉSIMA DO CONHECIMENTO DAS PARTES

20.1. Ao firmar este instrumento, declara a CONTRATADA ter plena ciência de seu conteúdo, bem como dos demais documentos vinculados ao presente Contrato.



CÂMARA MUNICIPAL DE ARAPONGAS

----- Estado do Paraná -----

CLÁUSULA VIGÉSIMA PRIMEIRA DOS CASOS OMISSOS

21.1. Os casos omissos serão resolvidos por acordo entre as partes, à luz da legislação, da jurisprudência e da doutrina aplicáveis à espécie.

CLÁUSULA VIGÉSIMA SEGUNDA DO FORO

22.1. As partes contratuais ficam obrigadas a responder pelo cumprimento deste termo, perante o Foro da Comarca do Município de Araçatuba, Estado do Paraná, não obstante qualquer mudança de domicílio da CONTRATADA que, em razão disso, é obrigada a manter um representante com plenos poderes para receber notificação, citação inicial e outras medidas em direito permitidas.

22.2. Justas e contratadas firmam as partes este instrumento, em 03 (três) vias de igual teor, com as testemunhas presentes ao ato, a fim de que produza seus efeitos legais.

Araçatuba, ____ de _____ de 2023

Marcio Antonio Nickenig
Contratante

Contratada

Testemunhas:
